(明治三十九年十月十八日第三種郵便物認可)(中華郵務局特准掛號認為新聞紙類)

盛京時報

The Shengching Shihpao

(大正十年九月七日)

休刊中日…大祭禮拜

發行人　宮川貫作
編輯人　菊池貞二
印刷人　石原庄太郎
發行所　盛京時報社

登記…八月六日

時刻表

論說

須申明國是(倣霜庵)

甚矣哉北京政府之拱手無爲。不知進而與世界推移。不解退而維持政策也。凡國家必有國是。藉以指導萬民。而對付列國。政府云者。遵據國是。確定施政方針者也。故國是若形動搖。政府須細察輿論所在。因時制宜。施政方針。若遇妨碍。極力擁護之。不幸一旦失敗。則責任所在。當實行總辭職而已。誠知今之政府所爲。姑息偷安。漫無夫聯省自治者。與今日中央集權制。倡北京政府取銷論者。頗不乏人也。臭。精神已亡。徒留形骸。宜乎提鬣柄不容。違反約法之主張耳。北京政府若解威信爲何物。則宜加以斷斥。若以爲興論之不得已。則不可不設法以安民心。無奈北京政府。袖手無爲。充耳無聞。噤如寒蟬。作壁上觀。日致大權日益旁落。驕各自治之聲浪。充斥全國也。是豈非中國國是之根本動搖者何耶。政府兼有消極統一之宣佈。並宣言依據舊約法。召集新國會。而選舉與統一。均歸畫餅。不過聽吳中外而已。于是北方軍閥。意欲由實際上着手。乃有京津軍閥大會議出現。擬純借助王占元陸榮廷。以統一中部及西南。不知是亦終于失敗之滑稽劇。王與陸皆被驅逐矣。今則時勢更變。吳子玉以北派健將。獨樹一幟。高倡國是會議。痛罵北廷。不讓西南。公然聲明否認北京政府。不當號召第三政府矣。而政府方面。熟視無覩。絕無表示。亦不置可否。呆然持旁觀態度。如此。則北京政府乃不待人取銷。自行取銷者。可謂權力威信。掃地盡矣。或謂若慶督裁兵。若聯省自治。若廬山會議。均係一時之主張。並無根底。且未見諸事實。至個人政治上之意見。本爲自由。政府方面。未便積極取締也。夫唐繼堯劉顯世田中玉等之首倡廢督。恬然無恥。盧永祥之提倡聯省自治。而尙戀棧不去。吳佩孚之否認北京政府。迄未能脫離關係。誠如所言。是非中央威信之所能羈縻。有以致之。而愚弄政府之結果耳。不敢與其脫離關係者。因尙視政府爲一種兵餉榨取機關之故耳。

蓋爲北京政府計。政府方面若贊成廢督裁兵則已。苟以爲遽難實行。則須將倡言此說之督軍。一併罷免。以肅官箴。而樹威信。此外對于聯省自治。對于廬山會議。亦祇常如此耳。倘政府方面。別有經綸。則須堂皇發表。新國人興論焉。要之爲政府者。宜確定國是。從新申明。以使國人有所歸嚮。至少對于西南之聯省自治。與吳氏之第三政府。北京方面毅然決然。須確定其態度。並表示其意見。若計不出此。無聲無臭。拱手坐視。仍持旁觀態度。不但爲北廷不取。他日在華府國際會議上。中國亦將受一大損失焉。是吾人所以倡申明國是之爲急而已。

美國對華之經濟的勢力(續)

▲借欵上勢力之牢不可拔
▲須在太平洋會議提議整理

但斯坦達社煤油公司。自締結合同後。迄于一千九百十六年(民國五年)三月。所撥之資本。計達二百五十萬美元。購入機械之經費。亦達百萬美元。中國方面。未能如約撥認半數。是以屢次交涉。務欲貫徹前志。然中國以煤油獨占權付予美國。頗與門戶開放主義相反。因之絕對拒絕。美國之野心。于焉不能復逞。煤油事業。竟形頓挫。隆至民國九年十月。北京英商組合與熊督辦締結中英合辦新疆煤油採掘合同。採油之特權。由此多歸英國。現在世界煤油界與英國爭霸之美國。當以如何對策臨之乎。美國之對華煤油政策。必將有所變化矣。(査中國各省煤油區域調査表。各省產油區域。直隸二十二所。奉天四所。吉林一所。貴州十三所。雲南十七所。陝西八所。江蘇五所。山西四所。湖南四所。江西五所。四川三所。湖北二所。廣東一所。共計九十一所。見熊督辦報告)

(六)導淮水利事業借欵　查淮河流域。無歲不受水災。且繼之以飢饉。美國宣教師等組織『中部支那飢饉救濟會』(即今之華洋義賑會)由美國紅十字社從事救濟。頗能收攬地方民心。遂謂爲解決民生困苦。全在淮河水利問題。招徠紅十字社技師。調査治水之結果。竟使中國倚賴借欵。着手治水。民國三年七月二十五日隊簽印于導淮借欵合同。而美國紅十字社方面。關于借欵一事。頗有異議。中國方面又不肯讓步。以致功敗垂成。其時美國政府以爲有機可乘。即派密以杜博士西巴杜技師等十七名赴華。就該地方有所調査。一面與中國政府接洽。結果乃于民國五年四月十九日。由美國國際企業會社與中國政府締立借欵。所謂大運河借欵是也。該借欵分爲兩部。一爲江蘇省運河借欵。二爲山東省運河借欵。後者之欵額。爲二百五十萬美元。其浚渫工程區域。自嶮家口至臺兒莊。水程計五百英里。(未完)

英屬南洋人口調査之總報告

總數三百十七萬餘
華僑居三分之一

二。柔佛。柔佛本屆調査。總人口爲二十萬二千二百四十四人。一千九百十一年調査時。十八萬〇四百十二人。顯見增加。(百分之五六四)而其中又女多于男。當去年十一月中調査時。戶數爲六千六百十戶。今年四月二十四日夜調査時。爲一萬一千六百五十八戶。自一千九百十一年以來。各類民族之百分增加率。歐州人爲二〇五人混血兒爲二二八。馬來人爲四十三八。中國人爲五十二八。印度人爲三百二十九。又各地人數前(一千九百十一年)後(一千九百二十一年)比較。爲都巴轄前一七六二。後四八五二七。慶樓前六三六二。後一三一四六。柔佛排羅鎭。前九三五九後一五三一二。柔佛鄉中前一三二七七。後二八五六五。得新港前一〇一一二。後二四一四一。眼谷前二四七五四。後三三四一六。瓜波前六三一六四。後九六四八四。巴西谷登前二三三三。後二六三〇。昔加密前一三五三九。後二〇〇一九。奔大爾麥哈喇尼自四千九百七十六人。增至一萬三千三百二十七人。膨放血膨茹拉。自三千一百九十九人。增至六千三百九十二人。此外各鄉村。此較十年前。亦均見增加。其中重要地方。人口增加極多者。其他名及現在人口數。如白都阿挪娩。六百九十五人。波羅恩一千四百四十一人。乃爾與二千六百九十一人。奔居面四百三十二人巴厘劇劃九百三十人。篠甲一千四百四十七人。以上各地中。有樹膠園一百六十三。其辦事人及工人數。去年十一月中調査時。五萬七千三百六十二人。今年四月二十四日夜調査。四萬四千七百三十四人。又四月二十四日。柔佛境內浮動人數九百五十二人。旅行者三百五十二人。

蘇維埃俄羅斯之現狀(續)

俄羅斯之工人協會主義。最初萌芽于十九世紀之末葉。彼時有一二工人利益團體之存在。基礎弱而能力薄。地位頗爲危險。此等幼稚團體。有時亦奮勇從事于罷工運動。然赫赫俄羅斯皇帝之股肱心膂。即加以可驚之懲罰。往往將罷工之人槍斃。流其領袖于西比利亞冰天雪窖之中。在此酷虐待遇之下。勞工運動則自不能迅速進步矣。直至一千九百〇五年。革命事業勃興。眞正工業協會組織之第一次大潮流。亦隨之而來。工業協會偏起于全國。如春芽之怒萌。未幾革命失敗。政府對于革黨。及一般組織協會之工人。痛加懲創。協會之潮流。逐漸就衰。一兩年復即消滅無餘。迨一九一二年及一九一三年間。協會始勢復活。進步頗速。自歐戰發與、此項新運動。遂又全被掃盡。大戰中情形一無進步。工人皆離工場而赴戰場。據云一九一七年二月革命發生之初。全俄祇有工人協會三處。其會員總數不過一千三百八十五人耳。俄皇政府既覆。協會之潮流。又大復活。加入此等組織之工人。不下數百萬人。目下俄國之勞動界實際上已加入此項運動中。茲將歷年工人入會之數列表如下。以見此運動行進狀之一斑。

一九一七年	一月	一千三百八十五人
	六月	一百四十七萬五千四百三十九人
一九一八年	一月	二百五十三萬二千人
一九一九年	一月	三百六十三萬八千八百十二人
一九二〇年	四月	四百二十六萬二千人
一九二一年	五月	八百四十八萬五千八百人

今之蘇維埃俄羅斯政府。乃一眞正之工人的共和國。彼之金言。寫入憲法中。即(不作工者不得食)。一切人民之地位。以作工爲標準。一切軍人及工人。(勞力者勞心者及城市鄉村皆一律)年過十八歲者不論男女。均有選舉。並得任官職。資本家靠依工人之勞動以活者。不得有選舉權。並不得參預政治。美國勞工領社中 有以此譽辦 污爲公正者。以爲學生于社會中之人亦屬有選舉權。殊不知在資本主義者之民法國中。訂立種種可笑之。

普魯士之新憲法

一。修正憲法。二。制定修正或廢止法律。三。解散邦議會。(公民發案)在第二項事件。在第一第三兩項二十分之一提出。在第二項事件。須由選民全數二十分之一提出。方有效力。『公民票決』于『公民發案事件。須由選民五分之一提出。關于改正憲法及解散邦議會之提議或其他憲法上特規定之事件行之』則以投票之多數決之(第六條)其他事件。憲法循通常代議制度。立法部採兩院制。但客院之組織與權限。大有差殊。此亦與德意志聯邦憲法取同主義。固不得與傳習的兩院制混同視之者也。立法部之最重要部分爲邦議會。議員代表全體人民。以比例代表制出之。凡滿二十五歲之選民。均得當選爲議員。(第九條)凡年滿二十歲之德意志人。住于普魯士者。無分男女。均有選舉權。選舉一般平等。秘密直接行之。(第四條)邦議會任期四年。可以解散。(第十三十四條)解散之手續如何?新憲法於此有規定。于吾人以頗新之解答。據新憲法第十四條。邦議會之解散。可出于下列。各種方法。一。邦議會自行決議解散。二。經邦議會議長參議會議長與國務總理三人組成之委員會議。三。(公民票決)。邦議會自行決議解散。須得法定議員過半數之同意。若是則新憲法一方不認行政部有獨立解散議會之權。一方賦與人民以直接支配議會生命之機會。其合于民主主義之精神。不容否認。新憲法規定于此。尙有一項特出之處。即於議會閉會期中。邦議會自舉出一(常任委員會)監督政府。擁護人民代表權利是。(第二十六條)邦議會通過預算。議定法律。以通常多數票決之。(第二十二條)關于修改代法之決議。則須得三分之二之多數。(第二十九條)邦議之外。設有參議會。共行立法權。但此所謂參議其會者。與通常立法部之第二院或上院者。頗異其性。對于邦議會非同等對立。不過具補助的牽制的作用而已。參議會由各省之代表組成之。代表之分配。以人口爲標準。每人口五十萬。出代表一人。但每年至少得出代表三人於參議會。(第三十一條三十二條)參議會員由各省議會選出。凡選民年滿二十五歲。在省內住一年者均得被選。一人不得同時兼爲邦議會議員及參議員。(第三十三條)如斯組織之參議會。立法上賦有何項權限。與衆議會立于何地位。則第四十條與第四十二條之所規定也。據斯兩條。國務院提出法案與邦議會須先參議會之意見。參議會得以文書向邦議會陳述其反對意見。參議會得經由國務院。議。參議會對于邦議會議決之法律。有否認權。若邦議會以三分之二之多數。再通過原案。則參議會否認失效。而原案成爲法律。對于參議會之否認。邦議會亦可訴諸(公民票決)。邦議會議決超過國務院提議或認可之額。則須得參議會之同意。

蘇維埃俄國對外貿易之發展

倫敦華俄通信云。此間財政區域內有人組織一蘇維埃銀行。籌備將次就緒。將來擬協定國際除欠辦法。俄國迄今已在歐洲購買價値九千萬元之貨。在美國購買一千萬元之貨上月間。會往英國運各種商品十五船至彼得格洛。蘇維埃俄國購貨之事。係由全俄協濟會『阿克洛司』經辦。歐洲商人當此商務凋弊之時。(未完)

醒世短篇　黃粱惡夢(二)

群峰插天。綿互不斷。詢之車夫。車夫以失道對。陳知身入危地。汗流浹背。自念半生心血。悉在于此。萬一不幸。將奈何。又願祖宗有靈。默爲呵護。得以安抵家中。則當設水陸道場。以爲之超薦。既而良心忽現。私念此阿堵物。來之不義。若者爲竊缺所得。若者爲枉法所得。若者爲侵蝕公欵所得。或者竟干天怒。落于强梁之手。將奈何。一時心緒潮湧。忽起忽落。竟無一刻安寧。正行走間。忽聞呼哨一聲。山鳴谷應。一片馬蹄聲得得。自半山疾馳而下。爲首者乃一大漢。後隨數十人。皆偉男子巾。手持快槍利刀。火光照耀如白晝。纔然畢見。陳大懼。瑟縮不敢動。大漢審視李一過。笑曰好買賣。又顧其從者曰。照例行事。衆轟然應。出繩索數十。逼縛陳某及妻妾子女僕人。而驅以行。越山數重。抵一處。堂宇顯赫。儼狀如大寺院者。曲折數百步。始達一大廳事。中設長案。案上燒紅燭如炬。刀劍密佈。四壁懸人頭數十顆。血腥撲鼻。陳覩此。心膽俱碎。自忖萬無生理。瞑目待死。惟愛妾幼子。不識如何處置。倘竟驕首就戮。豈不可痛。思至此。不覺淚下如雨。俄而盜魁出見。高踞上座。年約五十餘。面目猙獰可怕。陳見之。匍匐而前。叩頭如搗蒜。願貸一死。盜魁詢其何業。大漢從旁答曰。頃見箱籠上所貼官銜。乃伯肆實缺道台。曾署道使者也。盜魁冷笑曰。怪不道爾有如許財物。刮地皮之手段。殊不弱劣。言既顧謂手下曰。財物入庫。陳某立斬決。陳聞之。魂不附體。又連連叩首。哀求不已。盜魁曰。某歷任各缺。能不殺人。陳曰。爾殺人多矣。死亦不枉。盜魁怒曰。此蠢蠢者何物。豈非自誑骨將髓來乎。我殺爾。正爲數萬冤死良民報仇也。陳知不可免。求赦其妻子女。盜魁曰可。稚子婦人無罪。顧謂其手下曰。給以川資二百兩。縱之去。衆應之。于是白刃一揮。遂將陳某殺于墻下。衆僕星散。妻子亦狼狽而歸。(完)

廣告

滿鐵定期船　大連出帆廣告

青島上海行　榊丸　八月廿日正午開航上海行

▲本船均設有船內無線電信局

滿鐵埠頭事務所　海運課

客荷取扱　丸二商會　大連監部通二丁目　(電話二六四〇、一八五五)

煙筒山代派處啓事

逕啓者本代派處開設以來日期未久遠處多未得知嗣後有訂閱報章刊登廣告者請至後街東首本代派處接洽可也

大昌煤局　奉天鐵路附屬　煤礦現本溪湖　日電話二〇中二四九番

鐵嶺縣南朴起屯人麻耕餘由

拜泉縣黑龍江官銀分號匯到奉天城內黑龍江官銀號之匯票一張計奉小洋七百五十六元正走到青岡縣界五福堂南五家店內被馬賊百餘人劫去特此登報聲明

家庭工業社營口分廠　三週紀念　大減價　各貨　廣告

啓者營口分廠所出各品完全國貨本由上海總社撥欵開辦迄已三年茲因清石粉及無敵牌牙粉銷路增多爰由天虛我生君發起將營口分廠另行集本股組成兩合公司股額大洋三万元先收一万五千元爲優先股每股一百元一次交足次日起息按月九厘得利外加且在京部立案利益之大莫過如此各股東代銷本貨價目更減並請東三省各埠向在上海批貨之家于登報之日起直接向營口交易既廉且速爲日無多詳章向營口分廠函索即奉

發起人無限責任股東總社總經理　陳栩園　別署天虛我生　住上海西門內
無限責任股東兼家庭工業社營口分廠經理　陳掖卿　住營口永世街

房屋地基出售

現有洋式瓦房一所正房陸間東西廂房拾二間門房一間廚房及後照房七間馬號車廠煤房陸間洋井壹口井房一間中國式瓦房正房肆間西廂房二間花窖二間廁所一間共計肆拾貳間地基約四畝二分二厘四圍磚墻門窗一切俱全屋內鋪有地板及裝置電燈產落小西關西下窪子朱勇燒鍋胡同如有願購者請移玉至奉天關稅務司辦公處每日上午九鐘面議可也此白

聲明作廢

本分局於陽歷九月二日匯解遼陽稅捐總局八月份收入稅欵洋一百元即由本街益和湧起至遼陽恒升泰號取和字三號匯票一紙茲因在途丟失除向該二號分請註銷外特此登報聲明無論落在中外人士之手一概作爲廢紙

沈旦堡稅捐分局啓

恭頌柳河縣警長王福順之功績

溯我柳邑地居邊陲林樹叢雜封山即有股匪綁擄掠肆行無忌幸經軍警協力痛勦賴以安謐詎于本年四月間突有匪首滿天紅等六七人將鄙人胞弟孫正綱擄逃往通界潛藏經警長王福順親督警隊跟踪追緝于七月間在通界雙河子格斃匪首天河一名奪獲俄槍一杆鹼匪四月先後在大腦袋溝等處計斃從匪三名救回通界人票兩名奪獲械彈無算鄙人胞弟仍無下落衆該匪等狡猾異常迭次兩催勒贖要大洋二十萬元匣槍大槍二十顆子彈萬粒及偽車衣鞋帽等項尤難盡述以鄙人之弟爲奇貨可居該所長王福順志向堅誠帶警二十餘名晝夜尋蹤搜緝披風帶雨手足胝胼各警疲于奔命鄙人之票亦無影響自望無濟延至八月四日該所長探准匪巢在冷溝山林藏匿乃乘夜黑帶隊搜勦天約黎明猝至票房該所長身先士卒開槍轟擊移時匪逆待援胞弟等人票八名均各完全無恙此非該所長志向堅誠精于捕勇忍被綁者死無焦類矣感戴隆德無以爲報用登報端略表謝忱

柳河縣二區公民孫鴻謙具

正隆銀行現大洋及奉票事開始辦理廣告

啓者敝行向來辦理吉林永衡小洋事宜該吉林永衡小洋事自後停止接續始辦理現大洋及奉票事無論存欵借欵均圖顧主便利特此聲明

日支合辦　正隆銀行長春支店

招商局圖南快輪准于舊歷八月初九日早(即禮拜六早)由營口開往烟台上海以後常川往來每隔十日一次定期不悞

奉天代理客票處大西門裡貞正稻香村　小西門裡貞稻香村仝啓

中電九百二十五號

朝鮮銀行

本金八千萬元
現已收入資本金五千萬元
積立金八百五十參萬元

朝鮮京城南大通門　振替貯金口京城三三番

本行辦理存欵貸資割引匯兌事務買賣銀塊金塊其他一切銀行業務並在朝鮮滿州海參威西伯利亞等處莫不執行

◀分行及出張所▶

日本、東京、大阪、神戶、下關
朝鮮、講山、大邱、仁川、平壤、鎭南浦、元山、群山、木浦、
滿州、奉天、大連、旅順、營口、遼陽、奉天新市街、鐵嶺、開原、四平街、鄭家屯、長春、吉林、安東縣、龍井村、哈爾濱、傅家甸
中國本部、上海、青島、天津、濟南
俄領、海參威、貨幣交換所、斯伯斯克、尼哥利斯克、亞歷山德
美國、紐約
及外倫敦巴黎及內重要之地均有代處兌匯分行及出張所

販賣煙火

奉天十間房　奉每報館　萩原津賀次郎

如有用者請向
或用明信片通知即行從速應往

腺病質に卓效ある!!

栗本醫學博士　齋藤醫學博士　增山醫學博士　土肥醫學博士　諏訪醫學博士　阪井醫學博士　實驗御推獎

正しき補血强壯增進劑

約特補爾多

本劑之効用

本劑係於主成分補爾多中加人約多使成有機之結合乃一種佳味甘芳之液體含有機性鐵約多各〇、三%並無不快之鐵味劑係一定不變之構成吸收同化迴非其他本劑不至腐壞易於吸收乃有機的結合鐵加以能及又本劑中約多中毒之虞無所副作用絕無良約之劑之比無刺激之弊害有腺病及小兒人此應用本劑專治腺病佝僂病及小兒人此等病因致發育不良營養飲用此藥最爲適宜

種類及賣價

補血强壯增進劑	小瓶金貳圓　大瓶金參圓
神經性疾患特効約多	小瓶金貳圓參十錢　大瓶金參圓五十錢
補爾賢補爾多	小瓶金貳圓參十錢　大瓶金參圓五十錢
腺疾症特効劑	
約特補爾多	
呼吸器系統特効	小瓶金參圓九十錢
克加爾補爾多	大瓶金五十錢
健胃補血强壯劑	小瓶金貳圓參十錢
規納補爾多	大瓶金參圓五十錢

各種藥量小瓶一一九〇瓦大瓶五〇〇瓦各地藥房均有代售如售罄時請向本舖直接購買

說明書實驗錄進呈

發賣元　藤澤友吉商店

大阪市東區道修町二丁目　東京市日本橋區本町四丁目　京城府西小門通
振替大阪七四壹番　振替東京壹五八九番　振替京城五八九番

販賣者注意關于本劑依法律須業買受許書明

靳揆殆不免於辭職 (五日發 北京專電)

本日靳總理向總統請假五日據聞此係辭職之前提

直系要人之談吳曹 (五日發 天津專電)

▲辯明曹使運動總統謠言 ▲吳使已擬樹兵力於兩湖

據直系某要人云近頃傳說曹使運動即總統位確係謠言曹使關于廬山會議會與靳揆張使接洽後即向吳孚佩電告云今日之國情恐未許行此大事業能收効果幸勿輕舉云云吳氏是以擬暫置國是會議而以兵力樹立基礎于兩湖

美國礦工暴動狀況 (三日發 華盛頓來電)

美國西勿爾吉尼亞之變動雖經哈總統一番勸告然今日仍見戰事進行死傷數人倘礦工等仍不服從總統之勸告則即派兵開入該處並宣布戒嚴令又據華盛頓二日電云現已頒布命令着由紐乍色鬼島海沃兩軍鎮立即派兵開往西勿爾吉尼亞但變動地方內宣布戒嚴之總統命令現可暫停發表又據華盛頓三日電云軍兵四千名現已拔隊開往西勿爾吉尼亞礦區毗谷地方據稱礦工與巡警現仍開槍相擊

美人口中之東方談 (五日發 東京專電)

▲關於太平洋會議之種種

據京城來電云請假回國中以美□□(電碼不明)東方部長比爾斯米士氏現已回抵朝鮮其談話大要謂上海偽政府李承晚現在宣傳獨立確係事實惟美國不視為問題按彼等鮮人宣傳獨立其勢頗甚劇烈如總督府及日政府之所想像此次太平洋會議與朝鮮問題亦無何等關係要之對華問題現在一般美人均頗誤解日本甚至以為日本不肯制限軍備惟太平洋會議為期在邇兩國果能屆期掃除誤解幸甚云云

學生反對廬山會議 (五日發 上海專電)

▲通電反對之理由 ▲並歷舉吳氏罪狀

學生聯合會通電反對廬山會議略云吳佩孚前者強令蕭耀南禁止鄂人集會討論自治旋在嘉魚附近決流淹斃無辜三千餘名其殘忍行為猶如土匪況廬山會議其代表均屬武人官僚斷非國民之代表亟宜極力反對庶幾免開惡例之端云云

天皇與東宮之安電 (五日發 東京專電)

據日光五日專電云本早東宮殿下于七時離御邸即換御衣旋與兩皇子共用御膳

又電云聖上龍顏殊麗近頃散步時竟著普通洋服其在寶座時則用洋式禮服

懸賞緝捕行刺罪犯 (二日發 伯林來電)

耶爾慈比爾奎氏被刺一案德政府認為政治的事件刻已懸賞十萬德元緝捕兇犯並經出示佈告嚴重禁止破壞憲法之行動以維治安

友愛會決議之事項 (五日發 東京專電)

友愛會昨在本部特開委員會決議上列各項

一、訂于明年四月在東京開十周年臨時大會並屆時招待美勞動代表根巴斯氏

二、屆經根氏勸告日本亦宜派勞動代表參與華盛頓會議等語即向政府開始此項運動

三、訂于十月一二三等日在東京開友愛會秋季大會

並聞根氏俟參與上述臨時大會後遊歷中國各地方視察勞動狀態

帆船接火星無線電 (一日發 約紐來電)

馬爾哥尼氏頃在快帆船耶列克杜拉號接得由火星發來之無線電信據云此項無線電波比較地球最高無線電波更為强力

法國飛行事業發展 (一日發 巴黎來電)

法國陸海兩軍飛行隊以及民間飛行家協力經營之結果航空能力頓形發達由現在形勢觀之法國倘遇緩急于一旦當能出動飛機四萬餘架並云不久當在巴黎召開飛行會議協議長距離飛行聯絡問題

曹使擬資助劉存厚 (五日發 天津專電)

▲令其脅迫渡河川軍

曹錕現擬將軍費十六萬元軍械若干贈予川省劉存厚以脅迫渡河川軍之背面

政學派赴漢之觀測 (五日發 上海專電)

▲國是會議殆將實現

據消息云此間政學會派有力者數名關于廬山會議一事昨日啓程前往漢口由現在形勢觀之該會殆將實現

各地專電

粵軍已抵贛州 (北京四日專電)據官場消息云粵軍已抵贛州

阻止奉軍赴鄂 (北京五日專電)吳使電請中央力阻奉軍南下援鄂

烏特將軍行程 (北京五日專電)烏特將軍定於十八日由菲律賓抵滬十九日前往北京豫定滯留五日旋即取道奉天朝鮮赴日

皖人救恤水災 (上海五日專電)旅滬皖人昨開安徽水災救恤會前湖南督軍張敬堯特派代表出席提議捐款二十萬元

兵工廠將復業 (上海五日專電)上海兵工廠因經費缺乏已久在停辦中近者陸軍部發到款項二十萬元該廠日內即當繼續工作聞係為曹錕所部彈藥缺乏故也

孟羅博士抵申 (上海五日專電)美孟羅博士于五日早十時由哥列阿丸抵申江蘇教育會擬開談話會及茶話會以聽該博士之意見

海軍聲明停戰 (上海四日專電)據漢口電第二艦隊聲明停戰十日惟中游防務則仍任維持之責

新對廬山會議 (北京五日專電)新疆電致吳佩孚云廬山國是會議用意固佳惟勿被在野政客把持

徐請子春入京 (天津五日專電)東海電請王占元從速入京

請黃陂任疏通 (北京五日專電)東海電請黃陂力任疏通湘鄂

長沙到處搶刼 (漢口四日專電)長沙方面所在發生掠奪情事

反對李氏長皖 (上海五日專電)旅居滬蘇皖人李啓儀等反對李兆珍長皖昨電政府及各方面要求取消成命

歐美來電

摩洛哥之亂事 (巴黎三日來電)摩洛哥電云該處西班牙之形勢甚為危急其設立行政機關之中區米里拉地方已被摩爾人包圍在該城鎮之各關外業經劇戰二十四小時以上消息迄今尚未得西班牙方面之證實又據瑪德里地三日電云據各新聞載稱業經特發之一九二〇年級民軍不久即行召集並籌備接濟援助米里拉

意國承認參會 (紐約二日來電)意國現已正式承認哈亭氏關于華盛頓會議之招待

俄國飢荒之巨 (巴黎四日來電)據利喀消息云俄國荒災設令全世界共同救濟尚難免餓死二百萬名

英阿和議決裂 (倫敦三日來電)英政府對阿富汗議和交涉刻已決裂

回族仍然武裝 (加里谷二日專電)探悉回民摩拉族現聚集于變動之中心點特爾安格地方不肯卸除各項軍械為條件與當局磋商媾和

俄諾商約簽字 (巴黎三日來電)俄國對諾威商約業已簽字惟双方前此要求之賠償案則可以繼續交涉

日本電報

建築公衆食堂 (東京五日專電)東京市為社會政策計已經協議公衆食堂一案現已決定于本月中旬動工建築聞其規模備有剪髮所人事相談所澡塘裁縫所以資一般人士之便利其地點共計二十四處就中神田橋食堂則當于年內竣工

發軍事國債券 (東京五日專電)政府決定發行軍事五厘國庫債券五千萬圓當于六日由官報發表發行價格九十五圓償還期限大正十五年九月一日付利日期三六九十二四月當年利息六分三厘有奇

日俄七次會議 (大連六日專電)大連會議昨開第七次會議參列者俄國側為波杜魯夫等六名日本側為松島島田淺野三名並云會議情形富有一番進行

公判印花票案 (東京五日專電)審判印花票郵便局長津下精一等侵吞印花票二百萬元一案于五日在神戶地方裁判所開始第一次公判被告共計八名面貌均甚憔悴是日傍聽席完全滿員

預備長途飛行 (東京五日專電)陸軍航空隊之日滿大飛行定于十四日開始預備飛行

杉浦理事被傳 (東京五日專電)閣判事于五日召喚滿鐵經理部長杉浦理事訊究良久

命令專電

大總統令 (九月四日)

▲陝西督軍馮玉祥陝西省長劉鎮華等先後電呈已故署陝西督軍陸軍中將閻相文受命以來治軍撫民威惠并濟形神交瘁積憂成疾每言國家多難百姓流離慨然誓死以報國家本年八月二十三日夜半就寢潛自仰藥迨發覺後偏延中西醫士多方救治無效延至次日未時出缺于衣袋內檢出遺書有我本願救國救民恐不能統一陝省無顏對三秦父老等語閻相文統兵有年忠勇性成戰功威著迫由旅長游擢督軍受任于艱虞之際安良除暴慰情忿服方期益展壯猷以寧三秦遽聞殉職實深痛惜閻相文著追贈陸軍上將照上將亡例從優議䘏并賞給治喪費洋五千元派馮玉祥前往致祭靈柩回籍時沿途地方官妥為照料生平事蹟宣付國史立傳以示篤念藎勞之至意此令▲特任張文生署安徽督軍此令▲特任齊燮元為江蘇督軍此令▲參謀總長張懷芝呈請將局長袁華選免去本職袁華選准免本職此令▲任命賈賓卿兼署參謀本部局長此令▲參謀總長張懷芝呈科長王新銘因病懇請辭職應照准此令▲參謀總長張懷芝呈請任命宋德玉為科長應照准此令

日本歡迎太子回國

▲橫濱儀民衆歡呼　二日夜停泊館山灣之東宮御艦香取號。及供奉艦鹿島號。二日朝三時半由該灣出帆。九時入橫濱港。鵬程二萬三千里。輝耀于歐西各國港灣之皇太子旅。比入橫濱港口。▲臘辰子御艦橋頭。陸上奉迎民衆。堅而網叫萬歲。歡聲震天地。頗極盛况。旋于十時十五分登陸。擬于十一時十五分抵東京驛。

▲東京市幾如不夜　本日為迎東宮歸京。東京市夜間全市無不懸燈掛彩。東京驛前及高輪御所間。光華璀燦。幾如不夜城市。聯合青年團員計三萬人。亘數十町之大提燈行列。由市役所前過宮城。遂高輪御所三呼萬歲。加以其他市內歡處。放花火致祝。歡呼之浪。充滿全市。

▲英大使擬開晚餐　英國大使有招東宮殿下晚餐之議。日下宮內當局正在斟酌時日中。但外國大使之招待具備。為無前例。

▲東宮還朝狀況　午前九時入橫濱之皇太子殿下。在御艦上聆兩陛下御使。及各皇族大臣文武百官祝詞後。即于十時一刻在文武百官。全國青年團代表。與軍隊學生及其他一般奉迎者中移玉登陸。玉趾別已三月之日本國土。其服飾為海軍少佐正裝。加以長期旅行。益感壯麗。而集合碼頭奉迎委員中紳旅居京濱約二百名之英國義勇少年團。尤足惹殿下盛興。旋自碼頭直登御用列車上京。沿途所過村落之奉迎者。更不計其數。至東京驛。則皇族與美華各國大公使。及文武官員等。約二千五百名。早齊集站臺。敬謹奉迎矣。十一時一刻于皇禮砲聲放聲中。御用專車抵驛。殿下下車。當一一賜見奉迎諸員。檢閱儀仗兵後。遂乘御車直奔東宮御所。此日帝都全市裝飾如花。奉迎者自早晨起即紛紛雲集于東京驛。及殿下迎過途道電車雖總動員。尤尚絡繹不絕。比御車迎過。各人面上均流露得見殿下之熱誠。萬歲之聲。震撼天地。殿下均賜以舉手禮。于庶民歡呼之聲中。安抵高輪東宮御所。又殿下為前謁兩陛下。計于四日赴日光。七日歸京。更御于八日晚東京市歡迎會。九日即參拜伊勢神宮畝傍山桃山皇陵。

▲東宮發表遊歷感想　皇太子殿下歸朝。本日偕首相特行參殿祝詞之際。殿下諭以外遊之感想。略謂予常慕諸國。歷訪諸國。兩承歡待。蓋均非僅對予個人表示好意。實向日本國民發露友情也。予乘此機會。豈可不與國民共同表示感謝深厚之意。並述及遊覽大戰之蹟。憶念世界和平之切要。且追憶戰時聯合國民為國難而發揚偉大之犧牲精神。戰後則更見其孜孜于振興文明之氣象。猶得于此時機。予深喜大戰之教訓。因感我國粹之精華固有學之目的。然我國宜學于他邦者。仍屬不少。予希望與國民共圖維新之宏謨。益加奮勉。取彼之長。補我之短。而達國運于隆昌。以資發展世界文化。用副皇上陛下之誠意云云。

陝局與閻郭偕亡之因果談

▲直系誘殺郭堅之詳情 ▲郭部復仇刺閻之疑案

閻相文之死。陝中各將領。均諱言被刺。而飾其辭曰自盡。觀各電文所述。雖似相同。實則不近情理。時露破綻于不自覺。即其出缺之時間。究竟為二十四日上下午。亦紛歧不一。在官言官。當然不便以眞情宣布。惟事實俱在。終不能隱諱之日。記者得訊較早。惟不敢自信。茲適有友自西安歸。以此事詢之。友曰子以為今之軍閥。皆有烈士之氣節乎。閻氏由所部一旅長。不兩年而為長而督軍。意興正豪。何為步李純之後塵。且李雖稱自殺。預作所謂遺書。而手槍乃仍在枕底。世人已多竊彫指紅之疑竇。『因自戕後。斷不能再存手槍于枕底』。今閻氏新得一督軍到手。其資格名譽財產。何一及李。正抱無窮之慾望。詎有厭殿督軍。并厭棄其生命。縱曰救國心勢身死何補陝局。徒毀直系一健將。彼寧下愚。寧不如此。即退一步言之。何以事前未見其對時局有悲觀之表示。且戮一素所深忌飛揚難制之郭堅。此其心理與滿意之殺韓彭正同徒為穩固一已之地位。擁護自身之權利起見。不得不用此手段耳。但郭雖死。閻亦不能獨生。夫以如此熱心功名之人。謂其不護李純專美不亦迂乎。欲知此中因果。請閱下文。

陳樹藩當易督令下。敢於抗命弄兵者。因自恃尚有幾分實力在。以郭堅等當日不助閻。陳雖失敗。必無如是之速。此雖人皆知也。閻之忌郭。亦即基于此。惟因陝局新定。已亦不便出面。嗣探知郭氏野心不戢。近來形跡頗有可疑。不如先發制人。以除後患。乃密令馮吳兩師心田設法擒之。用馮吳兩師長名義。有講武堂設宴。邀請于右任胡景翼郭堅三人。時張鈁已回豫西原籍。故不與焉。于氏畢竟是讀書人。知今日鴻門宴斬丁公二劇。乃托故不往。胡則從前已上過陳氏誘擒之當。僥倖得釋。驚弓之鳥。未敢冒昧再嘗此味。獨郭勇悍則有餘。腦筋極簡單。見請束後。如期而至。僅帶馬弁十餘人。及入席。見于胡均未到。大疑。即曰這是單請我一人嗎。語甫畢忽聞主人命令曰。速綁下。此時伏兵盡聲齊出。爭擒郭氏。其馬弁正欲開槍抗拒。外面復擁入軍士多人。重重圍住。先繳收其武器。而後悉數捆縛。郭言為甚麼來這個。衆不與論理。即行拉出槍斃矣。此據西安歸客所述當日之實在情形也。又云郭本陳樹藩之馬弁出身。積功升團長。驅陳之役。擒陸子為質。數戰皆捷。陳氏得為督軍。郭之力為多。乃陳畏其跋扈難制。忌之殊甚。郭知陳將不利于已。乃叛而自立。自是數為陝患。二人積怨甚深。故易督事起。陳多方求和。卒不應。恨之刺骨。失敗後思所以報復。乃用反間。散佈謠言。以達于閻。同時陰敬德亦念舊怨。乘間讒之。閻督慮其反覆無常。已決意及早圖之佈告。郭氏罪狀。詭言事前已得于胡同意。其實二人縱不念同鄉與友軍之誼。亦應念歷年共仝患難之情。兎死狗烹。唇亡齒寒。于胡之感想。寧能免此乎。近聞陝中各路靖國軍。因郭之死。各不自安。已暗中集議一次。僉謂帝日相約協力助直驅陳之條件。既蒙酌量容納。今閻督口血未乾。郭堅頸血已濺。直系人物。奸弄陰謀慣用毒手。生命且無所保障。安望其有誠意履行條件乎。郭部某君憤慨言曰。本軍今日地位。若不團結自衛。勢必解散。且謂吾黨為護法而始。是否為助而終。靖國軍之組織歷盡困難。甘冒險阻。與北京軍閥戰。與禍陝之陳氏戰最後之成功。僅做到助直系得一地盤。為陝民易一軍閥而止。果爾。何以對三秦父老。即倖不為郭堅第二。亦何以自解其初心耶。此不可解散之理由也。郭堅雖死。靖國軍尚能聯合各路。團結其內部。勢力亦自不可侮。樹自治之旗幟。贊聯省之潮流。無論何人。不拘何黨。(指陳而言)。順我則厚。阻我則仇。吾陝人昔欲驅陳。與鄂人此次驅王。其心理正相同願今鄂人治鄂之目的雖達。猶以流血力爭自治。而反觀吾省。政局則未必今愈于昔。軍閥則未必非賢于彼。是吾軍各將領責任猶未盡。今宜急起直追勿使蔣作賓等笑我秦無人也云云。亦可見郭憤慨之一班矣。

郭氏英武無倫。堅忍卓絕。人但目之為武夫。實則彼亦善屬文。其師乃一著名士。文章冠絕海內。故其部下人品。有文士學者之儔。亦有雞鳴狗盜之輩。大多數軍隊。係綠林豪客。間亦有鏢師劍俠之類。為其親衞。省今尚有懷絕技之人。如說部中所說飛簷走壁者。並不為奇。郭死後部下恨閻尤甚于恨陳。此輩以為一二人之力。足以了之。何必聯合靖國軍。勝敗猶在不可知之數。即勝亦何損于仇人之身。不意兩日後。閻果以暴卒聞矣。此雖故作駭人之語。他日當有證實吾言者。今在陝直系各要人。故作為醫。郭種種方法。以粉飾門面。冀可安定人心。保全威信。亦屬應有之事。誠以全省督軍之尊。一旦而死于匹夫之手。若不稍為塗飾。耳目所及何體統縱使刺客當場擧獲。亦必秘密審判。借他種罪名格殺之而肯認為有刺殺督軍之能力。而使軍閥聞之膽寒。人民聞心快耶。今事始見端。使相習成風。效前清季革命對付滿吏之手段。以革軍閥之命。則彼軍威莫測之武人。將從何處生活也。記者姑錄所聞。讀者亦姑妄聽之。以備一說可也。

長白山一帶的天產物調查 (二十五續)

▲藥材的種類—種取藥材的器具—採取時的情形—運輸和出售

四。藥科

所謂藥料者。是指各種草木藥材而言。那邊出產的藥料。共計不下二百種。荒山野林之中。觸目皆是。但是普通草藥。值錢甚少。往外運輸又不便利。所以任他如何的多。也沒有人專採他。不過其中有幾樣最顯著的。并且可以稱為一種職業的。分述如下。

(甲)木通——木通狀如籐蘿。生大林裏邊。盤旋樹上。結成些個大架。每一架。可出木通好幾百斤。所以採他是很容易的。不過往外運轉的時候。費事很多。每年到了秋後。山上的樹葉都落了。作這種事業的。或是雇工。或是合夥。就召集六七個農人。在運轉稍便的地方。找個住處。便動工採取。採取時所用的器具。也是很簡單。每人只拏一把短柄斧子。就算得了。到了山上。每二人一夥。遇見木通架。就選粗的採伐。因為木通都盤繞到樹上。樹有多高。他也附着盤繞多高。所以只把他的根斫斷。還是取不下來的。總有一個人。到樹上。用斧把細稍砍斷。然後把正幹一根一根解下來。湊攏到一處。用細木通約束得一綑一綑的。再把他背到山下。堆積起來。預備着往外運。一冬的光景。天天趕着扒捏往江沿上運轉。直到冬底。所採的木通就運完了。他們在山上工住。也就從此停止。便在放木通的江沿上。重找個住處。大家一同從山裡搬出來。重在江沿上從事第二步的工作。第二步工作是怎樣的呢?就是專剝木通的老皮。因為木通有裡外兩層皮。外面的老皮。質可作瓶塞的軟硬木。總得預先把他剝去。方可以出賣。剝的時候。要打幾個木架。木架上綁一個鐵環狀的刀。就把木通穿到環刀裡來回的移動。那種老皮都剝掉了。如此一根一根的都剝乾乾淨淨。然後每根截成六尺長。就用細木通把他打起捆來。(每捆約自一百多斤)。放到棚裏。慢慢陰乾着。在這剝皮的時候。很是費工。大概同夥的人工。一冬所採取的木通。就得一春的工夫剝皮。等到三四月間。老皮都剝完了。也打起來了。他們也就算完結了。只等着江裡的水力往外運。這並不是把木通散到江裡。任憑水冲。是用木通排載着往下放的木通都載到木排上以後就不用工人了。只一二人看守著。隨同木排往下游去。及到了下游。便成整的發賣。價值也是沒有一定的。大概普通的價值。每百斤也不過三圓左右。除了工資稅捐之外。雖然沒有什麼大利。但是也很平穩的事業。

(乙)貝母——貝母是一種草類。獨莖。互生葉。根的形狀。和小獨頭蒜一樣。採的時候。尤專取他的根每年冰雪開化。他就生出來了。一交小滿的節氣。他的根便成熟。那邊的人。就趁着這個時候動手採取。但是生存的期限最短。大概一到四月底。他的莖就枯。所以採取的時間也不過一月。貝母這種藥材。價值很大。就是在當地出賣。每斤也值二圓左右。所以那邊的農人。一到貝母成熟的晚候。沒有一人不盡力採取的。若是在當地有家的呢。就住在家裡。天天上山採他。若是沒有家的呢。就召集一夥人。預先在山中蓋下小房。住到那裡。結伴的採取採取時候應用的物品如下。(未完)

湘鄂和議問題之內情

▲吳趙議定停戰期 ▲吳使意趨和緩之原因 ▲靳派何氏面屬機要 ▲新閣對南政策能否貫徹否□

吳佩孚自克復岳州後。關于戰事消息。轉趨沈寂。故日來和平聲浪已高入雲霄。茲得軍界最近消息。吳使與趙恒惕連次接洽之結果。雙方俱尚和平。並議定在九月七日以前為停戰時期。一方面在此時期內。磋商和議條件。他一面吳使猶在集合軍隊。為談判不調時之預備云。又據漢口支日電訊云。自昨(三日)日起。處傳吳使因連得某方面急電兩通。勸吳勿挾戰勝之威。故予湘趨等以難堪。招增惡感。致生反響。並謂湘軍至此。其患甚僅。而某某方面之磨利。以須躡擊。我後為禍殊烈。以現勢論之。惟有收湘自助。以免首尾牽顧等語。吳使對湘態度坎已趨和緩。復經調人之斡旋。双方已允互讓。磋議條件。苟按湘各軍不藉詞。尋釁。似不至再有戰事發生云。自岳州攻下以來。和平聲浪高唱入雲。然同時直軍方面。並未中止軍事之進行。且節節向長沙進攻。此中眞相如何。殊令人無從揣測。茲據當局要人云。刻下直湘和議確在醞釀中。但其正式接洽。則須在直軍佔有長沙以後。緣吳子玉此次入湘本意。實欲利用時機。由解決湘鄂局部之爭。進而謀入局之統一。其計畫先以武力攻取長岳。然後以大軍橫亘其間。作為南北之緩衝地。然後召集會議。提出辦法。以求南北政府之承認。故自岳州克復。吳即致電中央。聲明長沙不久可下。請先準備停戰命令。俟捷報到京。立賜發表等語。其用意已至明瞭。但政府方面。則以長岳非用武之地。若欲停戰議和。非將三湘完全據有。決難望其妥協。因此靳總理。特派陸次何恩溥即赴岳州。將此意面達吳使。請其斟酌辦理。何氏今明日即將由京出發。據此直湘和戰之局。將視此一介之使。為最終之判定。而靳內閣對南政策。之能否貫徹。及其地位之有無變動。亦將于是卜之云。

孫洪伊忠告吳佩孚

▲三思而行 ▲無貽後悔

孫洪伊君致吳佩孚書云。子玉仁兄麾下左右。邦家多難。盡瘁馳驅。西望漢江。曷勝惻惻。曩者衡嶽旋師。豚鹿奏凱。僕固嘗許嘗世賢豪之後。為執事之助。今茲之役。何為而戰。僕實有大惑不解者數端。披諸公私之義。未能默爾而息。用敢直陳詞。願執事有以祛其惑焉。徐世昌者。亡清之罪臣。民國之禍首。執事標和議於衡南之際。侃侃有所論列。中外望之如神者。則有以副其實也。中道乖違。議者紛紛。顧猶新于執事原心而畧迹也。鄂事既作。執事之夙衷宜可以大白矣。而乃為徐氏殘民以逞。執事熟讀春秋者。春秋嚴正名定分之義。執事乃附於助奸長兇之列。將何以自釋于天後世。此僕之所不解者一也。執事不嘗主張國民大會乎。國民大會者。本民治之精神。而自治又民治為名。彼其實之是否能副須證諸將來。非今日反對之一方所可武斷。而執事乃與自治名義根本衝突之北庭督軍巡閱。敵湘鄂之自治軍。國民大會之謂何。豈不自相矛盾耶。是非眞偽。雖迹殊民之耳目。有志無時。世固無責。特亦無自背初志國人之同情亡矣。同情亡。雖拔出蓋世之雄。倒行逆施。何以自立。于今追昔。胡帝胡天。此僕之所不解者二也。執事征東伊始。有言將步袁氏後塵亥效顰者。袁氏本屬奸雄。執事豈肯尤而效之。藉曰亂世。不得已而用權。然亦須具懸崖勒馬之勢。勿貽膠柱鼓瑟之譏。願以執事所行觀之。有愈趨愈遠者。決堤灌敵。民怨沸騰。數年來養之不足之令名。一旦陵橫流汎濫以俱盡。肆意而行。止境安在。此僕之所不解者三也。斯三者而有以解之。今已不免有即逝之歎。斯三者而終無以解之。則是為千古元留去後之思。段祺瑞雪枋頭之恥。張作霖擅田父之功而已。縱令揮兵長岳。所向無前。然預計將來。不如執事何以善後其也。語云。良藥苦口。忠言逆耳。區區之愚。願執事三思。無貽後悔。致為厚者所痛而為仇者所快也。專此并頌戎祺。伏希亮鑒。弟孫洪伊謹啓。

恭頌岫岩縣管獄員之德政

花柳病皮膚病專門

臺灣總督府專賣局方劑
朝鮮總督府法定消毒劑
消毒防臭劑
登錄商標
後藤跌性
殺菌之力偉大防臭力之確實業蒙諸官廳試驗明瞭斯此劑堪以自詡之優點也
後藤跌性各處有信用之藥房均行代售

西洋美人鏡香皂
香氣馥郁　品質優良
能使耐久　價格低廉
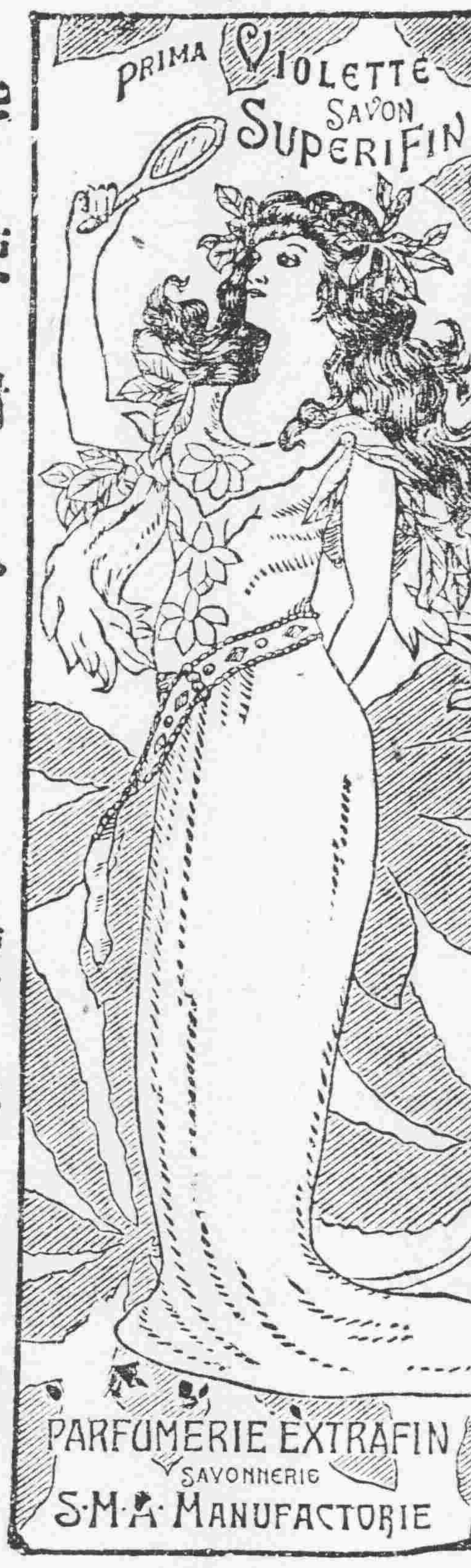

營業課目
軍裝軍械　硬煤烟煤　羊毛皮件呢絨　包辦工程
各種機械　五穀雜貨　電氣機械器具
鐵道材料　海味肥料　滊車並其材料　代理
五金雜貨　油類木料　焦炭硫黃黑鉛　水火保險
銅鐵水管　道木洋火　綿花洋絲洋布

總行　株式會社大倉組　日本東京市京橋區銀座三〇七
分行　北京　天津　營口　上海　九江　香港　安東　倫敦　紐育　鐵嶺　西土呢　大連　本溪湖　及日本各地
奉天出張所　奉天十間房　電話五六五番

和合藥水
一名育亨精　壯身靈劑
定價　大二元　小一元

和合藥水者、扶陽靈藥也。然與市上之所謂壯陽藥者、迥乎不同市上所售壯陽藥、大低不能見效、惟和合藥水服後兩三天始奏奇効其藥性和緩純係王道、故能扶陽于永久不壯陽于一時雖曰扶陽靈藥實壯身神劑耳。

經理處
青島　井上誠昌堂
濟南　文明公司
天津　金山大藥房
北京　信昌大藥房
奉天　井上盛昌堂
開原　佐藤廣濟堂
長春　藤田大藥房
營口　東源大藥房
鐵嶺　平紀藥房
哈爾賓　井上大藥房
安東縣　井上誠昌堂
大連　小林卷助藥房
漢口　思明堂藥局
同　若林洋行
南京　丸三大藥房
上海　東亞公司

美味滋養之點心
サクマ式ドロップス
全國到處の和洋菓子食料品店に販賣す
登錄商標
東京　佐久間製菓株式會社

一般倉庫營業
並代理商品委託買賣及金融火災保險諸業務
奉天浪速通十九番地
東省實業株式會社倉庫部
電話八一四、八一五、八一六
倉庫現場　西塔大街　電話八一七

完全淋藥
淋濁一症西醫名爲淋毒菌在男子發於尿道在女子發於子宮此症原因或由娼妓之傳染或由染患此症者之交接或感風寒或房勞過度故致病之由而不同也初起尿道搔痒小便頻數漸次疼痛白濁淋瀝不止或則洩精甚至出血倘日久失治諸病生焉本藥房近由歐西購到特效新藥名曰殺菌止淋丸專能殺菌解毒清淋去濁無論何種淋症均能神效輕者一星期全愈重者兩星期除根誠爲世界獨一治淋之聖藥也此藥一日量六粒定價小洋五角一星期量四十二粒小洋三元外埠函購加郵費三角○外埠代售處○安東縣財神廟街永祥泰○遼陽天鈺成○鐵嶺西門裡新華書局○孫家台站全盛永○千金寨中興街大順東○吉林省河南街福記衣莊　哈爾濱道外北大街公和利○鄭家屯中街物彩德
奉天大西關上頭
英美大藥房主任侯勵儒謹啓

內科　外科　花柳病
一般診療　病室設備完全　入院隨意
守田醫院
奉天城內四平街大街路北（元正金銀行地址）
院長　守田福松
電話　日中　四三　三二　九八

双美人牙粉
獨家一手創辦頂上牙粉
於世界市上代表東洋牙粉
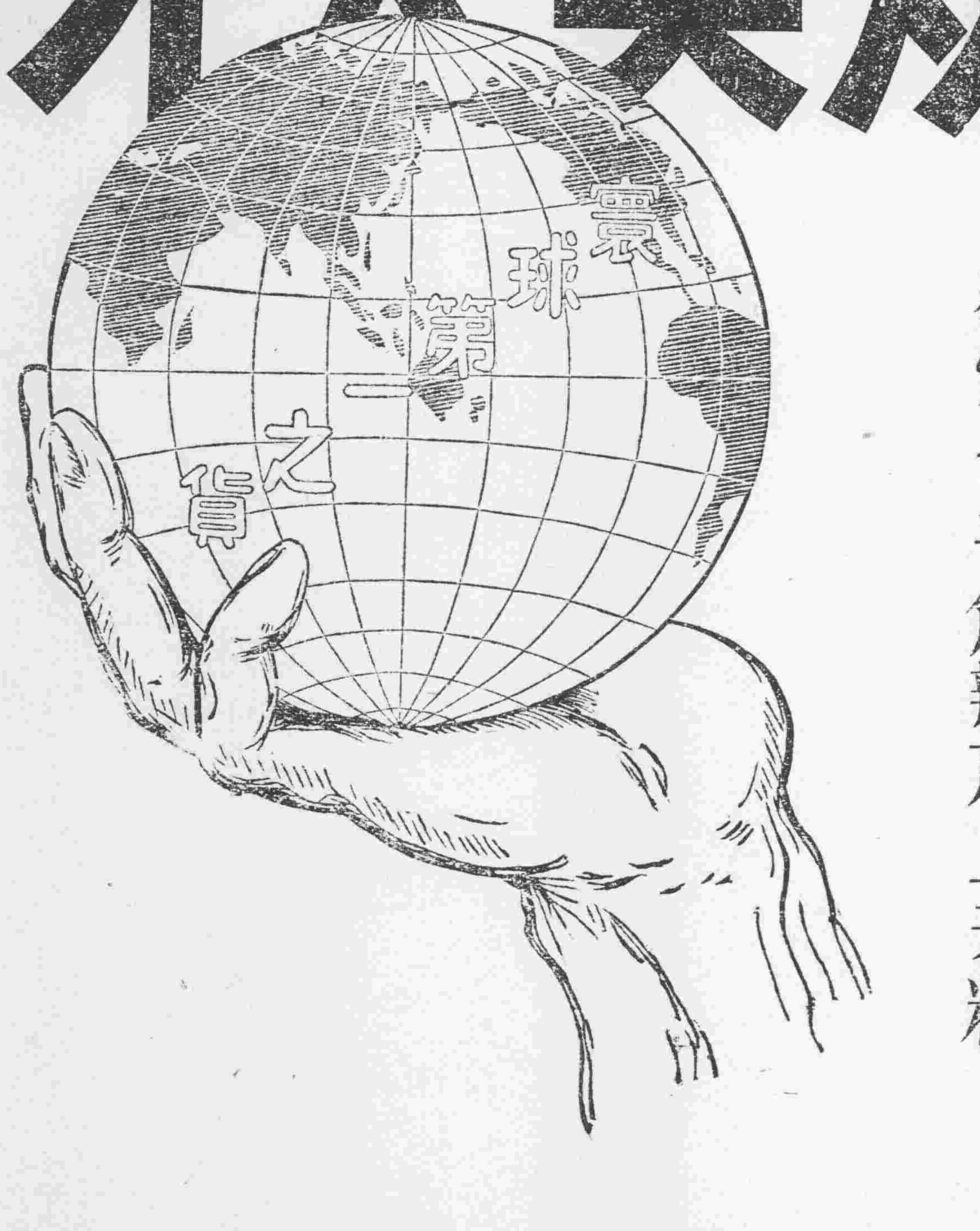

奉天萬芝堂參茸莊
太醫院宋醫立案發給執照各省府縣均有代理本堂宋醫子岐應症特此週知

參茸補腎丸　專治腎氣虛損腰痛耳鳴遺精白濁四肢痠軟陽事痿弱等症服之神效每匣二元每六匣十元

立止咳嗽藥　專治遠年近日痰喘咳嗽虛損勞傷等症服之清肺止嗽化痰定喘奇效每付四角十付三元五角五付一元八角

開胃止痛丸　專治男婦心胃疼痛胸膈脹滿飲食無味嘔吐惡心寒積肚痛等症服之甚效每付三角五付一元四角

宋氏救喉散　專治咽喉諸症單雙乳鵝喉瘟疹痘毒鎖喉花柳攻喉或腫破爛水漿不進吹之立消每大瓶壹元小瓶五角

保胎健母丸　專治婦人久患墜胎者或一次二次者或受孕之後服此丸萬無墜胎之患誠爲保胎之良藥每大匣一元六角小匣八角

萬應回生丹　專治四時瘟疫霍亂吐瀉轉筋抽搐腹痛頭眩絞腸痧等症服之屢經屢驗起死回生每服五角

神效虎骨藥酒　專治腰腿疼痛手足麻木半身不遂五勞七傷服此酒神效每大桶三元中桶一元五角小桶六角

調經種子丹　專治婦女經脉不調氣滯血少時常腹痛崩漏帶下心跳脹滿咳嗽盜汗腰痠腿軟服之調經開鬱每大匣二元四角中匣一元二角

虎骨熊油膏　專貼左癱右瘓遇身麻木筋骨疼痛內服本堂虎骨酒最能舒筋活血每大張六角小張三角

牛黃上清丸　專治諸般火熱上攻頭暈語言繁亂或偏正頭痛或咽喉不利等症服之神效每大盒一元二角小盒六角

琥珀逐淋丸　治五淋白濁小便刺痛沾染花柳魚口便毒毛髮脫落口鼻腐爛等症服之清淋解毒消腫止痛疏利下元調暢水道每包五角

雙合化痞膏　專貼男婦諸般積聚心胃疼痛胸膈脹滿氣逆不舒泄瀉痢疾遺精疝氣腰腿疼痛手足麻木小兒食積痞塊虛脫肛肚腹疼痛常貼此膏化痞消積速效每份四角

代售處
哈爾濱　大德昌
哈爾濱　魁升堂
西豐　中興順
東豐　合順興
長春　祥順德
吉林　源升慶
農安　永慶生
雙山縣　玉茗順
四平街　德聚源
奉化縣　德聚源
新民縣　利順東
錦縣　福順昌
鄭家屯　豐聚當
孫家台　增合昌
遼陽　利順德
本溪縣　張碗舖
阿什河　和順昌
岫岩　永慶書局
懷德縣　泰和隆
海龍縣　鴻興和
江省　同盛和
營口　合順隆
呼蘭　同合春
錦縣　魁峰永
安東　東增遠
安東縣　恒順慶
長春　玉茗魁
北林子　養升東　北櫃
西安縣　春發長
大連　協茂盛
洮南城　子源恒
公主嶺　泰和增

發賣川廣藥材飲片參茸丸散膏丹虎鹿仙膠一概俱全外埠欲購本堂藥品將欵寄下照辦不悞本舖開設奉天大西關

專治諸般瘡症疼痛難忍急上此藥無不効驗大餅一元小餅五角三黃寶蠟丸主治跌打損傷消腫止痛服此丸有起死回生之力也每付四角

萬芝堂謹啓　中國電話一三四號

東三省新聞

▲奉 天▼

○張巡閱電陳三事

使署消息張使經會議之結果昨特急電政府陳述下列三事(一)關係太平洋

○張使晉京之籌備

張使前因某項要務電請晉京磋商善後辦法政府屢次電阻請其派員代陳現在張使以事關秘密萬不能委

○第七旅由北返奉

李景林旅長所部之奉軍第七旅北上征蒙既拔多日今張使以征蒙業已中止即將該旅調回仍擬使其回至錦州一帶原防是以該旅李旅長帶同全旅將校二十五名士卒一千一百七十名馬匹若干于五日午後搭乘南滿車返奉小住數日仍當入關云

○吳督電告捕獲俄黨

使署消息張經略使昨接黑龍江督軍吳俊陞來電云俄舊黨自被赤軍敗後現有一部份竄入江省界內到處搶

○省議會定期開會

第三屆省會議員均已到齊該會議定于八日午前十一時正式舉行第三屆第一期常會開會式已經函知各機關並發給旁聽參觀券其開會儀式如下(一)午前十一時各議員入議場就席(二)招待員引省長及各行政官並各界來賓入議場就席(三)贊禮員報告向國旗行三鞠躬禮

○經署制度粗定

經署使署成立多日各屬人員尚未規定目下征蒙中止除裁撤六處外聞存處內各派科員四名錄事三名云(吉)

○五十四旅回奉期

軍界消息征蒙軍現已紛紛調回二十七師五十四旅亦已拔隊南下業經交涉署與滿鐵側交涉妥協自長至奉分六七八三日運輸該旅之返當在今明日間云

○耿案殆完了矣

前任吉長鎮守使耿澐田在獄病故後與耿同押之前任吉長鎮守使署參謀長某張使即于是日下令釋出並聞耿氏在獄中當病重危時王典獄長曾親謁張使為之請假釋出調治張使怒係臆測堅執不允及至耿氏死後張使頗悔憾偏對人言我對不起黑二哥(因耿氏行二面黑張使向以黑二哥呼之)甚至聲淚俱下殆亦古今來奸雄之常態耳 (泌)

○徐參事來奉預備

日本舉行之日滿長距離飛行期限已迫參謀部特派航空處參事徐祖善先行來奉預備一切該參事昨已由京抵奉云 (泌)

會議提案問題(二)援鄂軍事計畫(三)自治制度施行方針惟其內容未能詳悉云 (泌)

派代表逐令總務處預備一切俟中秋節後即行起程業已電陳政府云 (吉)

○派警收回間島訊

張使日昨接中央來電大致謂間島收回事宜現已交涉妥協行將接收業由京師督察廳酌派警官佐等五百名陸續前往預計每年經常與特別費為五十萬元擬在該處設立警察廳由內務部直接管轄並設派出所二十所以便辦理地方一切事宜云云 (論)

掠被其害者甚夥當經派兵前往捕獲三百餘名大多數業已投順雖有少數不服者姑從寬宥一律送至陸軍二十九師輜重營暫行收容云云 (論)

在場人員咸行禮如儀(四)主席宣告開會並致開會詞(五)省長及各行政官致祝詞(六)各界來賓致祝詞(七)本會答詞(八)主席宣告開會式禮成(九)攝影(十)宣告退席(十一)茶會

○電賀吳使授勳

張使曩者對于吳佩孚異常藐視近因王占元下台吳氏巡閱兩湖克復長沙功績卓著經中央給授勳一位張使為表示感情起見特于四日令秘書處起稿致電吳使藉伸賀忱與去年在京時之對付吳佩孚其倨恭已判若霄壤矣 (知)

○偽造選票案昨訊

本屆省會議員初選時瀋陽民人王澄華因投他人所給之偽選票致干咎戾其妻高氏被押多日迄無頭緒茲聞是項偽選票係衆議員劉先民帮助王某遣閻炳時送去蓋前當衆議員選舉時斯時劉因無票可帮遂偽造選票以冀王曾帮劉氏張維至省選時劉須帮王含混塞責比至被人發覺閻炳時潛逃劉先民不認有帮助選票情事是以縣署只得收押王澄華找尋閻某以便追出該票之究竟王澄華之子王成璋因多日迄無蹤跡現在費欲數百圓購得眼綫訪獲閻某與其姘婦潛伏于西站某處昨五日王成璋據情報告六署帶同警士翻譯照會日警將閻捉獲帶至六署訊問之下供稱偽票係個人送與王澄華無異六署問明即解送警廳一二日間即當交縣訊問大約閻某到案偽票之來源即當水落石出也

○單廳長入京覆命

高等審判廳長單將特別法院事務結束完竣交代返奉該廳長因關于該法院經過事宜及將來整頓辦法有必須赴法部報告者是以于前日赴京此次由京回奉仍當辦理奉廳事務云

○張都統電借軍械

據軍界方面消息使署日昨接到察哈爾都統張景惠快電其大略謂現在大局不定防務異常吃緊然軍需匱乏請由奉省暫借槍械及子彈各若干未識張使能否允許耳 (如)

○柳河縣請兵駐防

省公署日昨接到柳河縣知事來電稱境樣子哨一帶迭起大股胡匪到處搶掠雖經警察保甲力甚單薄當此青紗障盛若無軍隊駐防恐不能保持治安務即派兵等語當經王代省長轉詳張使電令駐邊第十混成旅長湯玉麟酌量派兵前往云 (如)

○張旅長羅致人財

衛隊旅旅長張學良對于所屬軍官佐極為慎重是以對于具有陸軍學校畢業或具有他項資格無門徑介紹親自投効者均量才錄用聞現已羅致二十餘人云 (雨)

○請撥官地不准

督軍署現據商人王鳳治呈請組織毛織公司擬購大北關前陸軍小學校廢址為公司用地督署以該地將來別有用途未准所請 (雨)

○請增設國民學校

瀋陽瓜茄台戶口日繁僅有私塾數處致學童類多輟學殊與開通民智大有妨礙該屯紳士劉廷任呈請教育當局擬設立國民學校一處以便教授兒童而重教育云 (雨)

○孫署長公畢北返

吉林交涉署長孫鐘舞因交涉事件須與張使面陳於三日來奉下榻於奉天教育會曾謁見張使稟陳各事即于晚間八時搭車北去云 (一)

○高師校新聘教員

瀋陽高等師範學校史地部地理教員某因事辭職所遺地理課程現經費植校長特聘鄒伯庚代理聞鄒氏係武昌高師新地學社主任于地理一門夙所擅長云 (一)

○文武往弔關潤齋

前軍需課長關潤齋于昨五號開弔省中文武兩途與關氏有交遊者或躬往或代表或往弔祭聞瀋陽趙知事因與關氏交誼獨厚特往致祭云 (齊)

○取締新生請假

省立第一師範李校長因新生不免有跨考者遂對于請假一事加以取締凡假期已滿仍未回校者即取消其入校資格云 (齊)

○教育新令與輿論

王代省長日前頒發教育新令內有多一畢業生即多一市井游民又謂翻譯然改計各等語以致稍有目光者咸推測奉省教育之將來當有退步而無進步私塾必當日漸興旺云 (齊)

○商埠包修二緯路

商埠局士馬路現已次第開闢該局高局長以二緯路為通西站要道該路西端亟應改修石路以利交通而資便運現已將修築該路之工程計畫擬就特行出示招工投標包修願修者到局勸領工程領得計畫書估價投標定九日開標以定去取云

○發領旗人生計費

旗人伍田徹扣支放扣留四成作為旗人生計費每至舊曆七月十二分兩季發放現七月已畢各旗需款孔殷清丈局飭令各旗處應領生計表冊呈報來局於日昨統冊飭領云 (吉)

○滿鐵籌備防疫

南滿鐵路近因長大石橋車站來函該處刻下發現虎烈拉傳染甚速因之死者不少是以鐵路所長即將該處籌備預防事宜以免傳染云 (論)

○楊議員由籍來省

西豐縣當選省議員楊嶽宗以省議會行將開會特於日昨乘南滿車來省下榻于鼎昌棧

○開原勸學長記過

開原縣勸學所長某因該縣高小學校更換校長一事處理失宜致招該校生徒反對全體罷課激起風潮被謝省長查悉後于日昨下令將該勸學所長記過一次以示懲戒云 (泌)

○石油大王過奉

著名于全世界之石油大王美國富豪羅古費拉氏一行十二名因巡遊東洋于五日晨搭乘安奉車抵奉巡閱使署及交涉署派員到站歡迎伍連德博士亦由哈爾賓來奉接待該氏與中日西人士週旋後即至大和旅館小憩旋乘自働車至美孚洋行視察更至城裡各處遊覽晌間乘京奉車入京而去該氏夫婦衣服頗質樸並無特別豪華之點此蓋正其所以能安于富而新聞界或有即其漫遊之目的者據稱此次來遊毫無政治意味純以個人在東洋之事業甚多(各地美孚洋行皆其所有)故特來東視察一次並藉以賞鑒東洋風景云

○電燈廠整理電綫

電燈廠入秋後曾將各關電綫一律修理茲因前日大風雨各關電綫多被損壞該廠工頭賈玉林遂于日昨復督飭工匠三四十名分往各處整理云 (泌)

○官銀號委任經理

東三省官銀號駐黑分號經理郭樹臣因有他就辭職遺缺經該號彭會辦特委遼陽分號經理高某前往接充云

○張旅長優待傷兵

衛隊旅長張學良以在奉醫治之該旅在吉勦匪傷兵多形困苦昨特各賞給小洋五元軍服一套拐杖一根(僑助行動者)以示體恤而昭激勸云 (泌)

○高等廳助欵建獄

遼源縣建築監獄經費銀罄高等檢察廳長張務本據該縣呈經檢廳長報告後特破例由高等廳公欵中撥出一千元以資補助云

▲吉 林▼

○軍民分治之別訊

▲翟文選轉長吉林

東三省恢復軍民分治奉吉黑重設省長一節宣傳已久現未實現然得政界消息張巡閱使決定東三省實行軍民分治吉林省長一席原以現任政務廳長王維宙呼聲最高嗣以政局變化前議打消最近據各方面之宣傳及政界消息東三省鹽運使翟文選將轉長吉林所即如是姑誌之以觀其後

○運動會籌備會誌

吉林省會第五次學校聯合運動會于日前五日開籌備會議第一議件原任教育廳第三科科長上次公推之總幹事長馮廣熙來函聲明以現經改充視學運動會總幹事長應由廳內科長中另推擔任公決改推教育廳第二科科長熊希克擔任第二議件評判長楊貽珊君來函請另推選公決去函挽留第三議件經費不敷百餘元請由廳補支

○令修理汪清監獄

省公署昨令高等檢察廳調查員報告汪清縣監獄門窗板牆牆壞坯堆不堪用飭調查員議定辦法由該縣所存應行解繳之欵大洋七百八十九元九角儘數動撥仰督令該縣知事尅日與修以昭慎重云

○歡送瞿君大會誌

省公署第三科課長吉長日報主筆瞿紹伊君昨請假歸南啓行有期日前吉垣地方士紳及旅吉三

▲大 連▼

○第六次之大連會議

四日大連電訊第六次大連會議四日午前十時開會赤塔政府全權委員不脫羅夫氏充之優林氏未出席埋頭于個人屋內面現不滿之色不脫羅夫與

○南滿銀行開宴會

大連羽町鞍山南滿銀行支店早已成立因其樓房狹窄故重修大樓現已告竣定于九月七日招集華商重要人物大開宴會以為開幕之紀念云

○小岡子又鬧火警

大連小岡子南同仁街新春洪雜貨舖于昨日午前五時忽然失火紅光冲天幸附近消防隊趕到竭力撲滅探其起火原因因抽鴉片煙捲致燃若損失多寡容訪再誌

▲鐵 嶺▼

○清鄉員來鐵調查

奉清鄉局委員康君來鐵調查及督促清鄉一切事宜並會傳見警察各區巡官及各千家長等討論關于編戶口連坐等務進行手續公畢不日即行去鐵矣

○儲蓄會司賬被黜

現方儲蓄會司賬員李鼎宜及其影身挪移頗不誠實曾經藉奉天儲蓄會名義私擅貸欵五千餘元漏被該會長曾善亭查出除勒令賠償外即行將該員革除遺席聞該會已僱妥李遇春李遇春為人頗忠懇云

○體育發達之曙光

教育廳長謝蔭昌氏鑒于小學教育雖智德體三育並稱而體育尤為二者之關鍵各城小學校體操功課向未時重兵式不計兒童能容受與否即或間有一二徒手及其他種操法亦不適徒守成規至于兒童身心之教育漫不加意是以體育成績殊乏良好效果茲通令各縣遴選小學教員之優良者赴奉研究本邑于紹川長化狄吳陸雲劉仲三

江官紳商與日本兒玉多一等諸人假三江會館開歡送瞿紹伊『省公署第三科課長吉長日報編撰主任』君話別會到會者百餘人公推楊貽珊及高等檢察廳長王席居時瞿君到會衆迎入招待室茶點旋振鈴開會次請瞿君入席楊主席致開會詞又公推省紳孫蔭君致歡送詞又瞿君贈言瞿君略述在吉十三年之經過對于吉林地方人士及三江同鄉並日本友人均有懇切之贈言洋洋千餘言其誠摯及學有王伯唐矯浮嚚馬適齋安香圃張襄丞諸君相繼演説不外頌揚瞿君素日為人之光明磊落與作事之誠懇勤慎待人之誠恭和藹等項既畢茶點攝影而散頗極一時之盛是日瞿君並將自著之通俗法制經濟一書贈與到會每人一本以作紀念

▲營 口▼

○省視學行將來營

省垣教育廳為視察各縣學務情形起見特派省視學汪某文前往南路遼海營蓋等數縣視察以資整飭聞汪視學已由省啟程約須中秋節前後始能抵營本縣勸學所長奉到此項公文現已籌備一切云

松島兩代表關于通商撤兵問題之交涉亦均在準備進行中今後依時勢之推移或有歐俄代表之參列于大連會議亦未可定云

張文選等五人亦與其中茲屆四十日研究期滿該員等均已同登任課觀其教授方法果然不同于昔想其收效當次歸事倆俾小學兒童各得浸潤其緒未始非我奉省體育發達之曙光焉

○勞工需要之機會

本邑中國商人與日本商人集資七百萬元金票在西關新市街設立一織布工廠又日本人以三百萬元資本在鐵西設立一製糖工廠現均庀材開始建築聞二工廠成立後必須作工者三千餘人是勞工極好之機會由此觀之鐵嶺商業發達情形亦必從此日漸興盛云

○家家戶戶釘門牌

清鄉辦法以清查戶口為主要欲清查戶口須家家戶戶釘定門牌以便稽查是以警察事務所昨已通諭各戶限一二日內將自已家內男女姓名人數歲數各須詳書于木牌釘在門框上以便警士巡查有不釘者必行罰辦現各戶均紛紛照釘云

▲四平街▼

○公學生赴連參觀

本驛滿鐵公學堂高級學生頭章廳赴南滿全綫各驛旅行併參觀名勝採取博物以進實學而增智識今該校教員富田廣吉氏趙連舫率領高級各班學生四十餘名日昨四日乘車赴大連旅順等處旅行期限約在一週方可旋返云

○提燈會祝賀皇儲

昨九月三號為日皇太子旅行外國還返紀念日本驛日警署及地方所長等提辦祝賀大會是日午後六時在公園召集各學校之生徒二百餘名及御料理之妓女各旅館公司信託株式會社等不下千餘人各持燈籠遊行馬路及四洮鐵路局至十二時方散一時中日觀者多人非常熱鬧云

▲西 安▼

○高縣視學來安

西安縣視學員高希文于暑假前將境內各學校認真視查所有各學校辦理如何及教職員稱職與否除每月繕具報告呈送教育廳查核外並于暑假中往教育廳面稟謁見廳長請示一切便改革近該視學員以暑假已過各學校均已上課高視學員于日昨來安仍居勸學所于一二日即先往城內各學校視查以重責任云

○商務會趕造捐冊

西安縣前准上憲命令因直魯豫各省之天災甚重凡各省縣政警學商等界一律募集賑欵以便救濟窮黎在案邑街商會魏劉二會長以救濟災民為至急之事故向各商家及殷實民戶極力募賑欵七千元有奇刻正趕造出捐者姓名及所捐欵數冊以便一齊呈送縣署轉解災區以期救濟災民云

▲西 豐▼

○趙卡長親繳捐款

縣南二道溝鑛稅捐分卡卡長趙慰民老成練達作事認眞久為上峰所嘉許茲該卡長現已八月份所收入之捐欵及月報均已繕完特親來總局呈交以重公欵而盡職守云

▲台 安▼

○教練所考試畢業

台安警察教練所第二級生二十名現已居畢業之期日昨一號該所教務長劉祖儒稟請劉監督暨馬所長逐門考試以定甲乙云

▲梨 樹▼

○議員應召晉省

本邑省議員孟慶璋于八月三十日早八時赴四平街驛乘南滿氣車晉省因省會于九月一日開幕先期召集各縣省議員據傳聞孟君頗有議長希望能否達到目的姑誌之

○團長瀛眷來梨

駐邑暫編奉天陸軍騎兵團長王永清去歲在吉遼勦匪時瀛眷寓于阿什河自駐紮梨樹既係原籍于是派人迎接昨三日至郭家店驛今(四日)早八時軍警出城迎接進街時觀者如堵頗顯一時之盛

▲新立屯▼

○張中將赴省謝委

陸軍中將張仙濤自辭去中東路職務後即在家中賦閒以樂餘年現張使以該中將久歷戎行諳練軍事且防守中東鐵路勞績昭著故仍委為三省軍事顧問以資贊助張中將奉委後遂于九月一日帶同差弁十餘名赴省謁見張使謝委並面陳一切云

▲阿什河▼

○徵收局長接任

本邑稅捐徵收局局長奉令更調曾誌前報茲新任局長齊君于今日午前接任曾經佈告闔邑商民一體知照一時各機關人員均往道賀門前馬龍車水絡繹不絕直至午後二點始行散去想齊局長久歷要差聲聞素著此次蒞阿對于徵收一切事宜必有一番整頓自試拭目以觀其後

○股匪盤據儲子溝

邑東二層甸子日昨來人云距該村兩五六里砬子溝地方現有大股胡匪如匪首五王等六七百人據住多日挖壕修壘意圖久居並聲言將攻縣城何猖獗一至于此 未悉當事者 亦有所聞否

○布告考試法官

本縣公署頃准吉林高等審判廳訓令開案奉北京司法部呈請考試司法官業蒙令准于本年十月十五日在京師司法部舉行試驗並由本年九月十五日起卅日止為報考日期仰爾合格人員前來報到無悞等因准此合行令仰所屬各縣轉飭所屬一体知照云

○商務會修理街道

邑商務分會長丁星五君鑒于街道不平妨碍交通而商務亦大受影響是以日前招集全體會董開會計議出資修整街道現已議定由日昨起工雇用大車拉土鋪墊每車土市錢七吊車主每日拉畢到會領錢並會同警察請其為之監理云

▲双 陽▼

○選舉會長

岔路河鎮商務會長孫桂林業已因事辭職該會董等特於廿五號假小學校院內復行選舉其結果滕子宜得票十七張當選為正會長沈品宸得票十三張當選為副會長該二君素孚衆望交易有方商會前途大有得人之慶云

▲樺 川▼

○拿獲匪首

警察遊擊馬隊隊長双珍帶隊遊擊在黑券通地方遇匪六名匪首衆人服接仗二小時之久打下人票一名後任匪首送所謝訊供認强搶不諱并獲套桶槍二支連珠槍一支餘匪即現已逃竄無踪矣

▲延 吉▼

○陶道尹因公晉省

延吉東南路道道尹兼外交員陶彬早擬晉省面謁上峰商磋政務迄未成行茲廿六日經東濛鎮守使張忱相君及劉團長同各要人在四如春大擺晏延資以餞行直至于午後三時席散該道尹遂於次日由此程云云

○第一團來延領餉

延吉陸軍第二旅駐汪清第一團派楊軍需長請領軍餉係于今日(二十六日)來延下榻于和發益藥局隊兵等均住于本街公發店究竟何日領出尚未可知

▲黑龍江▼

○許知事公畢遄返

嫩東縣知事許紳香前因有要公晉省面謁吳督請示一切昨經上峰傳見指示機宜該知事于八月二十九日下午三時偕同隨員乘齊昂火車東行矣

▲訥 河▼

○知事交替

本縣知事服務任職五年無聲無臭茲已撤差另委前任克山縣知事趙柱馨氏接充業于二十八日接篆想克訥邑連遭匪禍早已熟悉人情當必另有一番整頓云

▲綏 化▼

○谷知事勇敢有為

綏蘭道屬通河縣知事谷鍾毓因匪首黑虎雙龍寺勾結匪徒四百餘名有約期攻城之舉已據探報電請派兵往勦詎正嚴防間突於月之三十日早四鐘該匪由西南江口渡來襲擊縣城該知事親督警團會同防軍猛力敵禦歷五小時斃匪二十餘名官軍傷亡數人至晚八點半鐘匪力不支向東北逃竄園警部縣署警所監獄均幸無恙倖燒燬鋪房數十間並二營七連防所皆因彈火所致惟匪擄去人票數名業電綏蘭道署火速轉省並通令各縣一體堵緝矣

○城內施行戒嚴令

綏境四外胡匪頗多諸肯四起又兼常監督公出團長勦匪未回城內防務由軍警會同施行戒嚴夜間四出防守軍警林立戲園因亦停演如此防範頗稱週密故商民莫不慶其安堵云

○私立學校之曙光

綏化教育機關因私立各校對於教授管理方法多不適宜已設師範傳習所專事改造教育人才以維教育之基礎辦理數載成績卓然從全縣亦及此致視學亦請准縣署設立教員講習所招集私立校師入所傳習刻已成立昨已詳請道尹公署備案矣

○縣知事公畢回綏

綏化縣知事兼綏蘭道區清鄉專辦常括襄氏因清鄉手續首省需商一切刻已事畢地方無防吃緊于月之三十一日即行回綏所屬各機關人員齊集城外迎迓以慰悵惘

▲海 倫▼

○丁監督調任局長

海倫縣知事丁聘三氏到任月餘對於地方興革事宜統籌全局一致進行昨奉省令調升森林局長繼任者聞係本城徵收局長載鎮廷若然則海倫又為一愛民之官收務前途當有起色云

○豁免賑捐

本城所遭回祿商民損失頗鉅谷道尹業已來海調查回署後即行呈具善後辦法數條候命遵行昨見徵收局出有佈告略謂海倫城區加徵直魯豫賑捐實行豁免以蘇民困至于城外分卡仍行加徵云

○防患未然

新升任五十八旅長李公象辰整頓防務不遺餘力茲以大青山匪黨被石陳二公痛勦即行四散出沒無常特除令陳團長隨同司令加緊堵擊毋使滋蔓外在本城四門設置快砲分派士兵往意監視以防不虞云

▲青 岡▼

○團長游擊

陸軍二十九團彭團長業經奉令勦匪數月之久茲于八月念日回青小住該團之兵士公買公賣紀律嚴明對于商民秋毫無犯次日即行督隊前往青西游擊匪類云

冠蓋往來

▲張學良氏(巡閱使衛隊旅長)三日由青堆子回奉

▲楊卓氏(巡閱使諮議)四日晚由京回奉

▲鐘作舟氏(巡閱使署軍需處長)四日晚由京來奉

▲牛永福氏(第九混成旅長)五日早由京來奉

▲裴春生氏(暫編混成七旅一團長)

▲陶殿舉氏(第一營長)馬瑞麟氏(第二營長)帶兵二百名五日晚由京奉綫赴天津

▲森田寬藏氏(長春總領事)六日早來奉赴日本

▲宇佐美滿鐵營業課長六日來奉

▲征蒙歸還兵將校六十名兵卒四百五十二名馬一百五十四匹砲四門六日午後五時由南滿火車回奉

▲斯狄爾氏(鐵道會議京奉鐵路代表)五日晚由天津來奉

▲大藏滿鐵運輸次長六日早來奉

新潮 飛沫

產業主義必有的傾向(續)(羅素著)

工業主義本質自身不是消費物是合許多勞力去生產產生消費物的物事這是工業主義之最大特徵其他各種特徵可說是都從這生出來的

人的身體是集合若干萬萬細胞成就的比較全體只是一個獨細胞成的原生物自然是格外有機的工業主義的社會也是如此很是有機的原生物一體所需要的事祗是一個獨細胞都担任去生殖是這一個細胞攝食消化亦是這一個細胞運動也是這一個細胞不用別個體的助力生養皆可以單獨過活起去不會有因為他個體死了自已也要死的事情本但是人身上有的細胞不是這樣不能獨立由人身生命上看去莫有一個細胞不是頂要緊的至少亦是很有用的各有各的職務其中如有一部分受了破壞其他的部分亦便隨着破壞了去眼只能看耳只知聽從人身上將眼與耳分離下來眼便不能看耳便不能聽於維持人生命的作用便一點都莫有了這樣協力為全體不靠犧牲了自体的獨立也有一長一短細胞集合體所組成的高等有機物因為其中一部分受了致命傷連其他的部分亦要受同樣的結果看起來很是容易破壞這是短處但是一面分化作用發達致多機能所能做到之事絕非單獨細胞的原生物所能比較譬如人身種種生命俱極臻豐富耐于環境反響異常敏銳這是長處這樣差異恰好工業的社會與非工業的社會之間亦是這樣在原始的農牧社會各家所要物事各家自已做去詩人霍浦歌曰

撫琴舞蹈

足不出先人遺業者可謂樂也已 但是這樣時代以賣詩為活的人絕不能生存霍浦果然眞心愛這樣時代嗎？ 倒是疑問已經有賣詩為生的社會分業一定很是發達便已進入產業主義了

各埠銀及

●奉天糧行市(九月六日)

大豆 一元七角七分　豆餅 二元三角六分　豆油 二元四角五分　高粱 一元六角　小麥 二元二角七分

●奉天金銀行市

金票對小洋票　鈔票對小洋票　大洋對小洋票

東三省官銀號匯對行　上海匯現銀六錢一分五厘　上海匯大洋 四十二元

大連電報　金銀現物 一〇二吊八

●開原取引所　前場 九月十五日限寄 一、七二七五

天氣 (日本) 北西風 雲

神皋雜俎（本欄歡迎投稿）

小說

節烈短篇 迂姑娘

姑娘丹陽農家女。傳者失其姓氏。幼喪父。年十二。即擅儀容。性貞靜。不苟言笑。里中每春秋社會。鄰女濃妝豔抹。結隊往觀。女閉戶紡績。安之若素。邀之亦不往。于是里巷咸目爲迂。而迂姑娘之號自此始。不數年聲聞遐邇。邑中富豪求之者衆。母陰告之。女輒不懌。曰兒生長蓬門。自顧命薄。若貴家婿。恐促兒壽數。況公子王孫。類皆三妻四妾。爭寵鬭妍。年老色衰。秋扇見捐。誠不如用舍家。寧臨布帛。得享清閒福也。母雖不值其言。然以愛女故。亦不忍拂其意。未幾卜吉于鄰村竇八子林某。林性好讀書。且以孝友聞于時。婚約既成。女私心竊喜。常遣人遺私蓄。助膏火。且勸勿以綺紀誤讀。林感之。腦中固無日不有其未婚妻之小影在也。遇清明節。女偕母墓祭。途遇一貴公子。乘駿馬。揚鞭得得。僕從如雲。見女停驂凝睇。若不勝情。女見此狀。紅霞兩頰。俯首返家。比至。則見僕人名狐威者。踐蹤于門。蓋狐威以女子遠麗。與富室飽富兒友善。富兒輕薄無行。爲鄉里輕。狐威致之。輸粟入大學。爲其弟謀婚于世家。又命其賂交官吏。富兒出入必高車駟馬。僕從數十人。狐威則從旁指示。用于牧豎曰。此子也。才而多金。聲勢烜赫。若善視之。毋貿禍也。鄉人聞之。皆搖首咋舌。不敢仰視。富兒深德之。是日偕狐威沽飲歸。適與女遇。就馬上詢狐威曰。誰家尤物。豔若天仙。可令我一個銷魂否。狐曰。此族人女。不久當爲竇八婦。不可近也。富兒曰。彼婦子。實快我心。倘能令充下陳者。當以五百金爲酬。狐威疾諾。急由間道至女家。以甘言餂其母。母以已字辭。狐威曰。是何煩過慮。倘得汝允諾者。此餓死鬼。或能斡旋之也。母心動。乃復以危言嚇林。林大恐。遂令女母退其婚。而要餉聘于富。惠聞于女。女大哭不食。母倩鄰嫗勸之。女曰。爲語林家郎。其速來。好以屍相見也。母泣曰。若之勢。誰不畏。若殺人多矣。刑未嘗及。我家爾死。必禍我老悖。女素性純孝。見母泣下。女不得已。乃食。屆期富兒以輿迓女。狐威親吉禮。女促妝竟。召狐威入。力捉其項。數之曰。爾利人金。乃賣我乎。袖出利刃。刺其喉仆。反刺不死。乃服毒自殺。林某聞而痛哭。爲殮屍歸葬。聞者莫不欽女之貞烈云。

諧文

▲窮譜 （姚民哀）

大窮自窮鄉來。走謁窮祖宗于窮廬。叩以送窮之道。救窮之方。窮祖宗燦然報之曰。子志願爲風雅之士歟。抑甘于矛僞伍歟。大窮默然無以對。窮祖宗曰。觀子之行。聽子之言。似少涉風雅者。自古迄今。凡涉風雅之子。輒終身潦倒。顛沛莫可名狀。昔人謂詩能窮人。文不療飢。旨哉斯言。今夫貧老愁病。流竄滯留。人境之惡。莫過于斯。而入詩則佳。富貴榮顯。驕讓奢華。人境之善。又亞止矣。而入文則反。誹所以有文字窮而後工之說。大窮然窮究示以善文必窮之道。窮祖宗戲拜且習曰。祖宗之言。謹聞命矣。曰。請問文者。涯諸化之樞。擅入群之譽。直宰默聲。衆心未厭。故擇自縛愛書之件。予功起于兀錄。羅網布于雁池。有此四由。文人安得不窮哉。大窮曰。亘古至今。窮乏之士。諒亦前宗者歟。祖宗曰善。有册可稽。大窮曰。窮人名册。可得一觀否。祖宗曰唯。廼視以前代之窮譜。以平其怨讟之憤。

窮譜。顏淵。（簞食瓢飲。）原思。（蓬藋不緣。）子夏。（衣若懸鶉。）列子。（不足嫁衛。）莊周。（貸粟監河。枯魚目擬。）晏子。（敝不蔽形。）東方朔。（苦餓欲死。顧出侏儒。）司馬相如。（家徒壁立。典鸘鸘裘。）陽昌。（家人傭酒。）司馬遷。（無路贖罪。）廼東就黔。）匡衡。（爲人傭書。）東郭先生。（履行雪中。足趾盡露。）王章。（疾無被。臥牛衣中。）王充。（遊市肆閱所賣書。）范史雲。（釜中生塵。）第五信。（無田宅。寄止靈臺中或十日不炊。）郭林宗。（以衣一幅障出入。入則護體。出則掩後。）孫晨。（有藁一束。暮臥旦捲。）吳。（傭作賃書。）稍豈言。（文籍雖滿腹。不有一囊錢。）束皙。（債家相敦。乞貸無處。）王尼。（食車牛竟餓死。）龍京。（殘絮蔽體。乞丐於市。）夏統。（採梠求食。）郤銑。（養鷄種蒜。以給治喪。）陶潛。（驅飢乞食。思效冥報。）庾環。（居蘇殺徵。機翁見謀。）舂道元。（與天公鬭。言布衣蟲短。申腳足出壁捲脊露。）張融。（居一小船。故岸上。）虞和。（遇雨篤被覆書。身乃大濕。）毛智深。（嘗五日不得食。掘莞根食之。）劉峻。（家有悍室。轗軻頻顏。）裴子埜。（借宮地二畝。茹茅屋數間。）盧思道。（每作一布囊。至貴家飲噉後。餘肉餅囊歸飼螟蛉。）杜甫。（浣花盈月。乞人一絲兩絲。）鄭虔。（履穿四明雪。飢拾山陰橡。）蘇源明。（爇薪照字。垢衣生蝨。）陽城。（屑榆作粥。不干隣里。）賈島。（歎鬢絲如雪。不堪織衣。）孟郊。（苦寒恨鼓石無火。）盧仝。（長鬚赤腳。灌園自資。）周朴。（寄食僧居。不能娶婦。）

大窮方欲視宋以下之窮人。祖宗曰。可以止矣。子其志之。入此譜者。彼爲循碩之士。風雅軼倫。彼衣文繡而爨窮粱。身雖雅皆者。能以名字運動入盟區。而不能入此譜也。大窮悚然以退。遂潦倒終其身。後有案覲窮譜十祖宗者。附大窮之名姓。已殿其後矣。

書評

▲秋色鮮妍之萬泉河 （杏林公子）

▲暢觀樓碩果僅存 ▲劉尚霞圓毛麟角 ▲王柱影玉振金聲

秋氣徐起。暑氣全消。柳葉含青。荷衣戀翠。萍鋪碧水。蓼印滄波。萬泉河之秋景。愈形可愛。蟬聲細碎。與雁語同歡。蝶影繽紛。共珠璫繚繞。如龍之畫舫。停橈于垂楊枝下。逐波之煙月。徘徊于曲檻花前。凝香永泉諸社。逐中元節而全收。風詠月樓諸女。已隨鷹風而共隱。詎意于小燕南旋之際。王柱影由哈埠翩然而至。亦新秋之快事也。昨偕儒門匡石二君登暢觀樓。見其丰神含發縱艷。第而頗稍瘦。羅非昔之豐渥。而輪膝弱質。新月攢蛾。更增靖秀。翻檀板。轉珠喉。歌甘露寺一曲。轉而尤覺老到凝鍊。煥發精神。一種悽涼神態。愁脈脈猶似綺蟾閣上雪夜燈窗時也。秦派鼓書中。劉外推爲第一。允稱愧色。劉問霞。有歌皆妙。無曲亦佳。是晚所奏爲密建遊宮。更覺得意傑作。後半闋快板一段。似滾盤之珠。流利圓潤。妙散天花。疑其舌底。殆果生蓮耶。而其聲之清越悠揚。則又如採九霄環佩之冰絃。如湘妃怨鶴鵠天諸曲。至其餘韻綿邈。則又非人間樂器所能形容矣。神哉技乎。

品花

▲我又來品花 （鄧福）

鹽福未修。情場失意。對于品花文字。早已擱筆。近日由北歸來。迭隨獵豔諸君子之後。往來于新舊各衚衕之間。朋友們切切囑托。妓女們殷勤要求。只得又堆砌些風花雪月。膩膩字眼。以敷衍塞責已耳。

稿仙再返瀋水 數年前之色炫北里。豔冠群芳。大名鼎鼎之李稿仙。日前又來瀋水。寓香巢于天桂部。昨晚隨友人造其樂閣。訪校書顯容華稍減。而風韻猶存。應酬周洽。吐囑倜儻。尤非後起小妮子所能望其項背。

月英重來苦海 向隸三順部之月英。庭韻超俗。容光絕代。其聲價身分。爲三年前北花中之第一人。余與拜有素。已去春亦曾結識之。嗣滑南淮北。天各一方。各花有主。音信已渺。昨赴友人約。偕遊三順。突見昔年玉人。又作賣笑生涯。然已被捷足者先得矣。從此余情場失意。不願再隨情網。實無愛與讒。然終不偶恨于中也。只賦詩以贈之。

隔絕桃源幾度春。不堪回首舊風塵。可憐鏡裏紅顏改。又作迎新送舊人。

雅茹推稱健 雙玉班雅茹。昔爲青蓮書館時。應酬推第一。生涯頗不落寞。此次張幟該部。門庭頗雅倍增。遊客如雲。花界宿將。其制勝處自必有一番特別手段。惜余局外人。未得領略耳。

嫒嫒的是可人 花春班嫒嫒。長身玉立。倩影花嬌。一顰一笑。柔媚可人。爲吾友天台客之膩友。余以之顛拋野心。然其中亦制繁多。障礙複雜。總不能達到目的。不過萌此一線癡念而已。

寶寶逃遭誹謗 榮陞張寶寶。肆應北里。者格其深。色藝聲價。向推上乘。想舊日走馬章臺者。無不知之。近年來重隸苦海。境遇堪憐。果眞惜花者。亦當護持之不暇。又何忍踐踏而摧折之耶。余與該校書本乏成見。且無瓜葛。雖此亦不過代花請命意耳。

小春愈顯嫵媚 龍瀛書館小春。姿容留秀。態度羞媚。未染惡習。不露輕狂。余久已賞成之。館晚隨友人過訪。見其神采清逸。愈顯嫵媚。不知吾友修幾生豔福。得以常近薌澤也。傾慕之餘。不禁妬念頓生矣。

▲日站尋芳誌 （十兄）

金風乍轉。炎暑初消。宜人秋景。頓覺開朗。晚餐甫畢。倚欄稍憩。壁上時計。已報四下。遂買車赴日站。送契友光仲兄去安東。瀛笛一聲。倏忽不見。乃急促車返寓。途中遇宵走君。力命迴車。相偕到三所群樂部。訪桂芬校書。校書瀋水名花。清倌身分。初操神女生涯。滿面嬌羞。別具一種婷婷之致。談笑之餘。勸以戒煙戒酒。（□原利害。）頗甚懇摯。令余心折無似。可謂青樓中之別具慧心者。

全部顧珍校書。逸隱無上之愛神也。產自燕京。楊柳滄水。而似瀋雨梨花。身如迎風楊柳。丁于裙釵。長于應酬。待客對答。雙方週到。故枇杷門下。常聞車馬也。

文苑

▲贈去吉林留別李德星 （趙維周）

勞勞車馬幾時安。世態秋雲不忍看。罪我爭如知我少。別君翻比見君難。松江水暖春常在。遼塞風高夏亦寒。此後不須頻憶我。天涯珍重勉加餐。

▲双陽道中 （趙維周）

前山疑是水中鷗。轆轉長途作浪游。雨後有山皆露面。風來無樹不搖頭。鄉心日暮同飛鳥。渡口雲深隱釣舟。何事子規啼不轉。天涯又未見封侯。

濛濛晴霧擁金輪。走雷聲駭谷神。上嶺無村堪息馬。隔林有客歎勞薪。成致用翻無用。壯不如人敢笑人。歸夢一痕八百里。只愁雨日趙風塵。

▲登龍沙公園望江樓 （趙維周）

春郎蒙事方般。譚氛漏地。奪高遠眺。不覺有杜子美萬方多難之感。今幸天心默眾。得慶救平。重略焉爲不勝今昔之感

窮邊久客不知春。獨倚危欄日又曛。北鄙堂殘遼海月。中原風吹冷嫩江雲。禽聲亂鳴高樹。草色依稀上古墳。莫向西南極目望。西南極目有胡氛。

▲贈榮陞彩雲 （鄧福）

近無咫尺遼山河。往事同頭淚轉多。幸有鴻通閒訊恨。無快劍斬情魔。花因

雜報

△奉天▽ 殺妻誌聞

▲由于精神錯亂 ▲凶犯翌晨被捕 ▲遺留子女三人 ▲慘狀不忍卒睹

奉天驛助役古賀太六。居住於西站春日町滿鐵社宅八年前娶清水氏之第四女松子爲室。連舉三子。長男七歲三男纔二歲。松子今年二十有八歲。古賀自數月前因病缺勤。在療養中三日午後八時半古賀在其家中內室忽以其妻之衣袖將其妻絞斃。其子開母彼以睡熟欺之。故當夜無人知者。翌日同事小淵某之妻前往探病。見古賀呆坐于外室。精神恍惚。小淵妻問夫人何在。古賀曰「睡內室」。言畢以手指內室曰「那不是麼」。友妻頗疑。急入觀之。則松子已被勒斃。屍體已僵。大呼一聲。幾乎驚死。該婦出即報告警署。派牧田司法主任、下數名。前往查視。除將屍體送至滿鐵病院。指傭解剖外。即將兇犯古賀太六拘署。受審。古賀氏隨行頗溫順。毫無抵抗。亦不畏懼。惟間時對答多不明瞭。一似癡呆。精神恍惚。記憶不眞。困于行凶之原因。僅謂夫婦之間近來時常口角。妻屢求外出。怒惜之極。致將其勒斃云云。常時顏色蒼腿。精神確理異狀據其同僚云。古賀氏自大正三年八月來驛。辦事認眞。性情溫厚。爲驛員中之優秀人才。現下連發水津帖。等月有百五十餘圓之收入。煙酒遊蕩。毫非所好絕好愁一點。確實有之。其夫人亦溫良貞淑。氣質優秀。夫婦間從無口角。而古賀一身上亦並無難心之事。詎自今年一月以來。頓好喋喋。有時敲桌拍凳。同人皆謂其改常。驛長亦憂之。屢曾令其回家療養。月之一日。出勤二日。復缺勤歸家。三日晚即演此事。事前外人毫無覺察。其究竟因精神之錯亂。抑夫婦間另有隱衷。不得而知。據問其本人。亦僅稱以單衣勒斃之。餘多茫然不知。其遺留之三子。現寄養於隣家。狀極可憐。古賀氏則已送至滿鐵病院檢定病症云。

上訴減罪

直隸撫寧縣人劉喜臣。與其弟喜廷在西站開設錢莊。俗稱之爲野雞房。適有由北城來之莫某攜有現洋二十餘元赴該錢莊兌換。劉氏兄弟見其可欺。有心行騙。至被莫某報經官廳轉送法廳。已判三等徒刑。茲被兄弟仗金錢勢力上訴。竟改判爲四等一年六個月云 （完）

搶案已破

帮匪搶劫城南十里河蘇順湧燒鍋。滅陽萬警長率隊追緝。已閱多日。昨聞該帮胡匪自城西南被警追至城東北兒滿界。實屬無地可容。乃攜帶人票竄入撫順縣境。萬警長探得匪蹤。正擬設法誘致。不意匪等惡貫已滿。突與該縣警隊相遇。双方戰鬭。匪徒大敗。即時被警察格斃三人。擒獲數人。並獲得胡匪槍枝子彈若干。擒獲諸匪現均在撫順縣署。帮去人票亦均刮回。萬警長以追緝多日爲人擄去非常遺憾。然幸而人票生還殊爲欣喜云

請求離婚

城東十餘里某村住戶劉福有女年已二十一歲。曾于去歲字與同屯何某爲室。過門以後。因何不務正業時常口角鬩鬩。劉氏以有夫如不此如不嫁遂于日昨同其父來省呈請離異。將何來如何判斷。尚未可知 （如）

廚工開會

日昨（即五日）省垣各館之廚子數百名在東關灶君廟內開會討論整頓行規事宜。每人須納金小洋一元五角作爲飯費云 （如）

不知所之

城南張家寨日前有胡匪九名任意搶掠。鄉鎮警察聞訊派警二百餘名前往緝捕。洎警察行至後街。匪等尚在前街搶劫。迨警至前街而匪等竟不知去向雖經警察搜查。卒無所獲。斯亦奇矣 （論）

車夫貪小

日昨双玉班妓女雅茹持洋傘至小河沿聽野台戲。及五鐘許。雇洋車而回。下車後遂入班中。同院姊妹見其手中無傘。詢之。始覺。即使夥計四出追至工夫市西首。始行追着。見傘在車上。而將車夫扭住。他只老拳。車夫自知理屈。原璧歸趙云 （論）

拾金不昧

城南鄉李姓老嫗年約六旬。因次女遣嫁。則近遂息借小洋八十餘元。來城購買首飾等物。歸時行至南門裡。將包裹丟失。被小南關王公館馬弁洪某拾得。嫗知包裹失落。往返尋覓。淚流滿面。洪弁即問其丟失何物。老嫗答以河物若干。洪弁乃在大街中眼同警察照老嫗之言如數點清。原璧歸趙。老嫗家叩謝而去 （吉）

△營口▽ 死屍何來

縣屬牛家屯野炭場附近發現無名男屍一具。屍體已被野犬食去。經日本警察署刑事厚田氏查見。當即報告署長集該署長照會中國官府。請爲查驗。以便掩埋。聞法庭日內即派員前往驗視云

行路被劫

縣屬韓家學坊某藥舖櫃夥四人于節日同由該村來營。行至太和庄突遇有胡匪多名。各持短槍攔阻去路。百方威嚇。刦奪財物。呼嘯遠遁。該被刦之四人。遂往大川心店保甲局報告該局甲長。當即率同甲丁多名四出追緝。未悉能否弋獲云

△安東▽ 土販解安

長甸河水上警察分署署長盛約齋在河口拏獲由上江販運煙土之某甲。當搜得煙土九兩有餘。于日昨解送安東水上警察總局轉送法廳懲辦云

錢莊被騙

本埠興隆街匯源德錢莊于昨日遣櫃夥王本忠攜帶大洋票七百八十元送交伍盛泰。不料行至中途被拆白黨以假寶石一塊自稱價值數千元王某心爲之動見有便宜即以大洋票七百八十元買妥該折白黨即攜大洋潛逃無踪矣

△牛莊▽ 糧商被罰

本鎮西關普記糧房主意如何未詳底蘊。茲聞稅捐分局委員宋紹綱于某日親往該號調查賬目。查明該號共買雜糧三百餘石。其它稅者僅千石而未定稅者二百餘石。應時兩月委係漏稅無疑。幸該委員慈愛爲懷。特于罰辦之中仍寓体恤之意。若論該號所漏之稅。爲數甚鉅。而該委員照以四倍議罰。僅罰小洋百元有奇。現該號認罰欵如數繳齊。亦無異議。寄語各糧號。此後對於稅欵務須認眞完納。勿忽也可

△本溪▽ 巡官被撤

邑東白水寺警察分駐所巡官李殿甲前因販賣紙牌。私吞公款。種種不法。被人控告在案。茲已查實。李知事飭令石所長迅予撤差歸案訊辦。石所長准此昨已令李巡官趕辦交代云

梨園減價

本埠後山湖山樓增盛茶園。近因角色不齊。座客冷落。由園裡邀來一幫洛子以期顧曲諸君之歡迎。詎一般角色唱做不佳。勢難發達。于是大爲減價散座從前四角。今則三角。所有包箱亦皆依次遞減云

△開原▽ 仍舊勒索

開原稅捐征收局向來弊竇叢生額外浮收勒索驗貨。上下其手。任情所爲。此次新局長高輝接事。以爲從茲稅捐舊日積弊可以廓清。詎料接事未幾。各弊勒索仍舊。如驗記一節。每過一車。仍索驗記半角。說者謂高局長亦按五成提取驗費。是以各等對於驗記異常勒索以爲局長授。似覺有恃無恐云

△范家屯▽ 電話便利

本驛中國地電報局局長馮慶棠今春集股創辦電話。局名爲商辦。成績卓著。電話機皆取新式。雖隔數百里亦無阻隔不通之患。且接掛尤屬敏捷。足見各司機生亦皆熟手。查各處電話局多係官辦。非常話機之不靈通。即司機生之怠惰曠務。是以往往困民。今馮君力除此弊。商民莫不稱便云

△梨樹▽ 警官更動

本邑三區區官王向陽已升馬團連長遺席以常鳳池提升四平街區官王達善裁撤。以趙珅堂接充巡官姜紹武因就他差以朱占一接充西區張巡官升馬團排長。以巡長王會五提升南段巡官。李樹榆送省傳習。以許瀚民暫行代理矣

煙犯科罰

有山東人于清水者。因販煙被四平驛日本警察署拏獲。引渡來縣。判罰大洋二百元。徒刑二年。其子勳。判洋六十元。徒刑六個月。昨有于妻某氏來縣起訴。謂夫犯煙罪。有應得其子在家情有可原。能否激准。姑誌之以覘厥後

△小城子▽ 聘到教員

小城子鎮縣立高等學校校長楊桂忱人極謹慎。辦事認眞。茲因該校主訓二員陳田二君已經因事辭去。遺席不便久懸。乃聘定奉天省立第一師範學校畢業張化東陸紹宣二君。刻已到校受課矣

△黑山▽ 救回人票

黑山北鄉偏坡子屯住戶賈榮廷家日前被匪綁去女人票三口。嗣經第五區區官王延明督同第三五兩分隊長率警躡跡追緝至駱駝山子地方與匪接戰數小時賊勢不支帶票逃竄王區官仍督隊跟踪追緝至胯屯地方與匪接仗該匪且戰且退至晚十鐘追至大荒上地方擊傷匪人一名打下女票三口適天已昏黑遂將女票送回云

煙販被獲

本月一日警察所差遣白銀兩台在街偵查行至三義廟前見有偽裝日商久慣販賣煙土之馬某官府無敢過問該員由警見有宋國剛形色倉皇進前盤詰言語支離遂由腰搜出煙泡一個帶所提訊該犯供認吸食鴉片不諱遂判罰大洋二十元以示薄懲云

△張家灣▽ 美術缺人

張家灣縣立第一高等小學于本學期添招新班三十餘人業于前星期實行開課國文歷史等各教員均已委定惟美術一科教材缺乏雖經該校長一再函請勸學所長速派委員兇惧青年奈此種教材仍難物色云

胡匪綁票

距縣第六區八里之向陽城屯于舊曆七月廿二日有胡匪廿餘名在該屯休息一日所有往來行人不許出入搜去錢財若干至臨去時又將該屯劉純卡劉有兩家各綁一票不知所之廿八日任慶西屯亦由匪綁去任姓人票一名說者謂該匪似此披猖未知有地方責者將以善其後也噫

△樺川▽ 卡長吸煙

樺川縣統稅局分卡長某任差數月對于稅務非常懈遏有商民納稅毫不關心每日吸食鴉片無所顧忌未知有管理責者亦有所聞否耶

△訥河▽ 勒贓被控

訥河警察所稽查郭蔭卿前充區官勒贓被撤賦閑年餘始充稽查之差詎郭貪心不改復大施勒索手段致觸五區境內各戶之怒聯名來縣呈控派員查實撤差歸案說者謂郭某忝不知恥誠可謂顏之厚也

△拜泉▽ 賭犯淹斃

邑南通肯河沿某大樹林內有無賴設立賭局一處每日入山入海頗形熱鬧經該處保衛團隊長趙珍聞悉以其有礙治安帶隊前往擊獲乃團丁驟至賭徒拼命逃竄內有三名情急跳入河中希冀逃脫詎河水太深竟與波臣爲伍不知所之矣

△海龍▽ 梨園開演

邑西關新設戲園係于沛洲氏提倡所邀來之坤名出衆紙悉俳優于八月念七日開演是日各界往觀者甚不乏人每日得售票金八十餘元從此市面也色頗有可望云

檢驗女屍

本邑東關住戶呂大虎之姻妹投井殞命已誌本報嗣經警區將大虎傳來訊明取具結押呈送警長轉呈審判廳比于是日派員檢驗始行掩埋云

△青崗▽ 槍斃胡匪

邑ニ區界鄉團苗甲長于日前在胡家船口拏住胡匪一名（綽號東洋）即時起出連珠槍一桿大蓋槍一桿子彈二百餘粒送縣訊供強搶不諱茲于九月一日驗明正身綁赴刑場槍斃云

自由論壇 （歡迎投稿）

▲時局之感想 時局至今日稍能留心國事之人無不有所感想蓋以外有太平洋會議之進內有粵局與鄂局之戰事時至於此又爲時勢變化之境而非數月來得過時且過時之情形也太平洋會議必須開會粵局戰事必發展鄂局戰事必將繼續而其外又有一至要之端財政問題必不能無結束用款日多而來源斷絕雖有對極思想之方法終必至於法盡而後已此數事者政府正在混沌之中或竟未能計及若在國人之感想未有不縈繞於此數事中也

雖然僅有地想而無解決之方以糟其後想亦徒然我甚願國人由感想而求解決並身自當行也 （景寒）

▲護法與護非法 西南政府固高懸護法旗幟以與中央政府相對抗者也陳樹藩與西南爲寇讐觀護法如草芥迭與于右任於停戰後挑戰遣明令息戰於不顧其仇視西南護法既可知矣卹者奉令更調陳竟違抗命令與當拒閻其非法之行爲早爲國人所共悉及至兵敗始率殘卒退守漢中今竟有歸隆西南之事發現殊爲駭詫此是向之仇視護法者今且不覺赧顏竟自稱護法軍總司令矣及復集合舊部組織鄂軍隊冀與川軍聯絡以効忠於西南奉小人之反覆無常殆莫陳若惟是西南政府素以護法爲號召今若收容陳樹藩則是非護法也爲護非法也

說者謂牛溲馬勃敗鼓之後悉爲藥籠中物是以彙收並畜亦不得以醫家咎故法雖常護即非法亦所當護也

記者曰其然豈其然乎 （紡笙）

廣告

本鄉親鄰啓

西安縣南路二保太平川氏黃姓家道小康同居數世因代繁丁多欲行析炊其家中之少婦沈氏素性沉靜寡于中國習慣以分家爲不睦極力規勸夫兄其愚沈氏憂鬱于胸積久成疾以致歲不永年昏憾而歿親鄰因沈氏性情柔順不忍湮沒特誌報端藉慰幽魂

鳴卿 ○○ ▶本園開設 本園特由上 牛蘭芝 牛蘭芬 石奎 石宮 李仙 李蕊 子月樓 趙月樵 筱明鏡 筱明銀 每日各 會 劉翠琴 劉翠芬 盧紫雲 盧子苓 彭瑞 彭林 李金 李花 早 晚 京

志仁堂雙層化積膏

此膏專貼男婦氣積血積寒積食積心胃疼痛胸膈脹滿氣逆不舒噎膈反胃氣臌水臌癥瘕痞塊痢疾泄洩腎寒腰腿筋骨疼痛手足痲木男子疝氣腎囊潮濕婦人經血不調經前經後腰腿疼痛赤白帶下子宮寒冷久不孕育並治小兒乳積疳痞蟲積偏墜等症此膏收效甚速少者五六日多者十餘日不但積消聚散而且健脾衛生誠膏藥中之妙品也此膏每份兩張紅白葯面兩包合洋五角

強種補元丹 專治腎虛腎寒腎囊潮濕便濁遺精腰痠腿軟四肢無力以及諸虛百損五勞七傷等症服之立效每盒五角

婦科鹿胎丸 專治婦女經血不調經閉不通經漏不止赤白帶下經則腰腿疼痛產後瘀血腹痛等症服之神效每丸二角

衛生時症丸 專治四時感冒時行瘟疫頭痛身痛嘔吐惡心痧疹霍亂吐瀉頭目昏暈抽搐等症服之立效每袋二角

止嗽保肺丸 專治辛苦勞役傷肺房勞傷腎肺胃兩傷正氣不固寒邪外侵痰喘咳嗽氣虛短促痰涎壅盛等症每盒四角

清毒掃淋丸 專治因風火花柳染成五淋白濁楊梅疳瘡魚口便毒毛髮脫落鼻塌齒陷咽喉破爛及搶毒等症每盒四角

筋骨萬靈膏 專治中風半身不遂口眼歪邪風寒濕痺閉塞經絡脊背腰腿疼痛手足痲木抽搐筋骨疼痛等症每盒四角

男女癆病樂 專治男婦各種癆病發熱咳嗽自汗盜汗腰腿痠軟四肢無力脾虛溏泄胸滿少食速服此葯立效每盒壹圓

男婦種子丹 專治男婦久不生育或生育不慣多產總因男子房事太過精乏髓冷婦女經血不調血海空虛以致宮寒壹圓

順氣健胃丸 專治脾虛胃弱胸膈脹腹痛飲食少進嘔吐泄瀉痢疾氣臌水臌癥瘕痞塊內服此丸外貼化積膏立效每盒五角

腳氣靈樂 專治乾濕腳氣腳面腳心腳指鑽疼痛刺癢流水乾上如腫痛乾熱不流水用手擦破上之立效每袋二角

嬰兒消積丹 專治小兒乳積食積痞積蟲積發熱咳嗽面黃肌瘦肚大青筋腹脹溏瀉口渴大飲等症每服二片每袋二角

化痰五錠金 專治各種痰氣咳嗽痰喘痰氣壅盛痰氣結核關節疼痛大人中風半身不遂小兒急驚抽搐等症每盒五角

神效暑丹 專治瘟疫週身疼痛痧疹霍亂吐瀉抽搐等症神效每包一角

改良清寧丸 專治頭痛頭迷暴發火眼鼻痔鼻瘡口破烈咽喉腫痛大便乾燥小便赤少火淋毒淋搶毒等症每袋四角

本堂所製各種良葯各省縣鎮等均有販賣商號經理先顧欲購者請向本堂直購最為妥當如有假冒本堂名目者可也各種均經官准立案佈告事實如有假冒嚴重究辦

奉天省城大東門裡 志仁堂大藥房啓 中國電話六百六十七號

世界名酒

ヘルメスウヰスキー

多年貯藏熟製之

聲譽久著斯界之

嗜威斯克酒者請飲

黑爾美斯威斯克

方瓶

大阪東區安土町 [illegible]原伊太郎

特製圓瓶

英美香皂

爲新時代之產物最良之品

本香皂由化學的研究精心製造頗合於滿洲地之風土氣候時常使用能使人之皮膚光艷美麗效果之大非非他品所能及而價廉耐久尤其美點也

各處均有代理

化痔

痔瘡之種類甚繁有牝痔牡痔脈痔腸痔之分又有濕痔色痔血痔氣痔之別究其患痔之原大都濕熱下注醉飽行房陰虧熱甚房勞過度以致筋脈橫精氣脫泄成瘡成塊或痒或痛者爲濕本主人得家傳秘法虔製此丹無論新痔舊痔內痔外痔漏結核成管脫肛流血痛徹心肺遠將此丹用白開水送服一丸每日三次縱使數十年極重極危之症連服一料包可斷根永不再發▲試百驗每瓶現大洋一圓每料五瓶現大洋四圓另有雙料化痔丹功效尤速每兩瓶現大洋二圓八角每料六瓶現大洋七圓如日久成管另製包愈惡痔去管膏雙料每瓶現洋二圓單料每瓶一圓內服外擦功力更速●上海盆湯弄裡氏瓣香廬▲奉天大南門裡金銀庫胡同瓣香廬分行同啓

遺精聖藥 媧皇補天丹

精者人身性命之根源凡人未交媾之時其精寶何等愼重若有交媾之時忍精不泄或幼年悞犯手淫以致遺精甚至夢遺洩或既交不久精洩外亦有勞心太過相火妄動精竅不固專治腎經衰敗各種遺精及此症功能填精鎖陽種子補先天之本主人得祖傳亦能復舉如或不信請速服一以月上隨至行房時自然腎陽堅固久戰不洩且精厚如膠血動物〇每瓶現大洋二圓每料五瓶現大洋八圓〇另製遺精必愈藥按貼命門能攝精不必洩上海盆湯弄崔氏瓣香廬〇奉天大南門裏崔氏瓣香廬全啓

扶陽固本丸

此丸係補天氏大醫士新發明純採雄獸之腎牡角之髓珠珀之英花之精用化學法提鍊修合爲丸有水火既濟之功陰陽相生之妙性質王道功效甚速誠不可思議屢經試驗各醫學博士推獎故與市井牟利牛溲馬勃者實有霄壤之別無論老年少年所患陰虛陽痿久年不愈速服此丸俟其藥性達到腎發陽道因蘊丹田陰陽鼓盪琴瑟調和復能壯筋骨補氣血添精銷髓返老還童如常服此劑雖夜禦數女精神不倦不憫扶陽之秘寶補身之良藥也。主治先天不足後天戕伐。命門火衰水火不濟。色慾過度腰膝酸軟。下元虛弱夢遺滑精。年老氣弱陽不舉。腎精情竇早開陽萎短小。交媾不能臨房畏縮。精竅不固交不耐久。腎精寒敗交不受孕。氣血兩虧耳鳴目眩。手淫過甚精敗陽痿。百體委靡精神恍惚。服法每服五丸每天早晚空肚用開白水送下價目每盒現大洋一元每打現大洋拾元。婦科聖藥月調此藥樹治婦女身體虛弱面黃肌瘦精水不調臨期腹痛等症每盒現大洋二元〇外埠函購各處一律另加郵費

上海 人壽醫藥室 餘年氏 監製

珍珠鏡面散 沈製珍珠粉脂鏡面散專治男女面上幼老雀斑酒刺煙容等類統能治之雙瓶五角料每現洋單瓶洋每角半

沈製生髮膠 男女老幼脫髮禿頂包生重髮新生黃髮自能轉黑黑爲大瓶現洋五角小瓶二角半

美國威爾生勒醫製 **奶香白玉粉** 閨閣女界可代用粉滿面芬香每包一角

上海實業公司製藥 **湯森氏** 最新發明美容奇藥

生毛髮藥水 此藥效驗神奇長髮極速凡病後產後血枯及虛之禿髮去之鬚均生黑脫眉可重生之擦亮而且天藥也每破奇現大洋每瓶一圓打十一元

治雀斑藥 **愈斑光面水** 此藥專治雀斑及汗斑等症極有神效數週之間即可退面人容光如美鏡也藥瓶要一元每洋

治酒刺藥 **面皰藥水** 此藥專治粉刺酒刺等症面上風暴過只水能勁即夜見者再愈效即痕誠也洋每瓶一圓

美容奇藥 **皮膚白色素** 此藥能令皮膚白細潔嫩男女幼老諸面上般不之症藥散立此見神效奇妙真每大瓶洋也一圓現

奉天大南門裡金銀庫胡同省長公署東首崔氏瓣香廬藥房獨家出售

痰

咳由痰生痰消咳自止故止咳必先消痰此理人盡知之試問痰何以消最靈藥消痰藥品係何種則人皆茫然矣僕體弱患咳多年消痰諸法恐久咳成療遂不惜金錢日謀消痰之藥凡流行海上及普通治痰者莫不購食其如服藥雖夥痰咳益甚咳愈甚則痰愈盛日廢飲而夜不眠神疲力乏骨瘦如柴勞象已形勢極可怖厥後購得崔氏驪製半夏麵遵照仿單旦夕服之以觀其效驗孰意吞服未幾忽思睡睡醒咳止而思飲即痰亦不梗且續購半夏一打服未罄而痰若失由是咳竟止體亦健於今三年痰咳斂迹驪製半夏可謂海內止咳消痰之無上聖品也爰述大畧以資介紹痰咳者〇直隷警務處王品山謹啓〇奉天城裡金銀庫胡同內省長公署東首路南瓣香廬誌

價目每大盒現大洋二元一角每小盒現大洋一元四角每打現大洋十二元一角 小試服現大洋二角 外埠郵匯概作九五 批發格外從廉

諸君

孔子者即世界最高最大之聖人也

大學眼藥者即世界最高最貴之聖藥也

大阪 參天堂大藥房

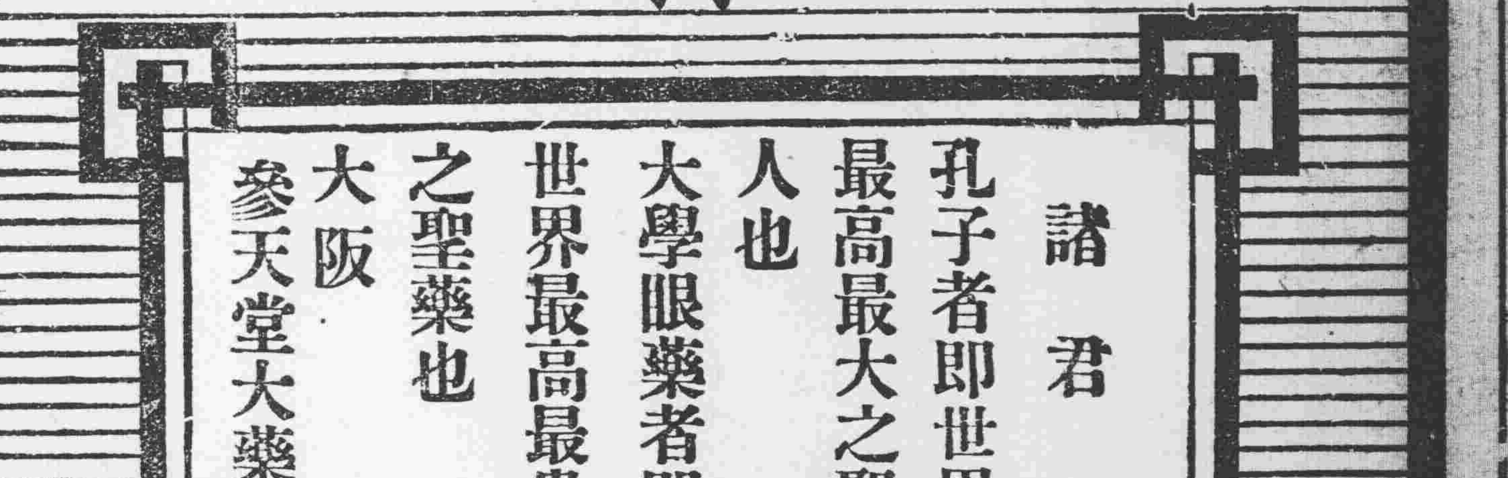

各大葯房及洋貨舖均有代售

民國要聞

中央對於鄂局之悲觀

湘直戰爭。雖經吳佩孚斡旋和議。兩方業經停止作戰。而猶殘滿日之鄂北。川軍滿佈之鄂西。以及將來軍餉接濟已無來源。中央對于以上三項之憂慮困難。大有已入愁城之勢。吳在岳州仍藉名和議備戰。迭電請解鉅款。某項軍費若干萬。某軍欠餉若干萬。庫空如洗之中央。何能再受此等之勒索。據公府人云。徐東海曾語某要人云。湘鄂事若有結束。中央亦要破產。彼等(指靳吳)雖抱樂觀。余(徐自稱)觀此種現象。過為杞憂。況和議尚未入手。粵黔軍已到衡州。趙恒惕又無統馭部下能力。宋鶴庚魯滌平之反目。所不免。子玉雖有善戰聲譽。終難懾服多數湘軍之心。此不得不過慮者也。據觀東海此種心理。雖云胆量過小。不失文治派之面目。然鄂局前途之隱憂。亦不為無因也。靳雲鵬本為主持武力解決。兩湖主幹人物。至岳州克復後。反抱悲觀。推厥原因。實緣吳佩孚之戰術。與靳不同。消耗軍費過鉅。中央已有不能接濟之勢。將來和議。又須另籌一宗鉅款。方能應付一切。否則稍有不妥。難免不委過於中央。又因停戰講和。與靳宗旨決不相同。實恐湘趙以緩兵之計。秘密妥議條文接援聯軍。乘機向湘開入。佈置妥協後。再以兵戎相見耳。此為靳雲鵬。最近之所憂慮者。故對東省及其他軍閥。迭次表示辭意。雖經各方面竭誠挽留。現閣爵來必受湘直和戰問題影響。實行搖動耳。徐靳對于鄂省前途。始不敢抱樂觀。是以與某某軍閥。有關係之各機關。遂在北京製造種種空氣。甲云蕭軍已攻入長沙。乙日趙恒惕已不知下落。蔣作賓孔庚業已逃赴上海。且云吳子玉已統兵南下。直入長沙。三湘業在直軍掌握中。然據某外人方面可靠消息。趙恒惕已于(一日)安抵岳陽。與吳接洽和議。蔣孔仍在咸寧南境。及汀泗橋一帶靜待後命。贛軍亦未曾攻入長沙。中央已有官電證明。故對于不信任之喧傳。業經完全窺破。此徐靳及中央各要人。深恐湘鄂內幕中別有作用。難免不無猜疑愈為隱憂也。

湘鄂和局與川粵黔桂之關係

▲孫文援鄂之計畫 ▲和議尚不能根本確立 ▲湘軍仍意圖反攻 ▲湘鄂双方戒備甚嚴 ▲沈鴻英已向株州出發

漢口支日電訊。湘鄂和議。自各調人麕集岳州。提出休戰條約後。吳趙兩方確已承認簽字。傳聞左路湘軍。已于今日向小姑山退却。右路仍以湘陰之大荊驛為界。惟中路夏斗寅。所部六千人。現在被直軍四面包圍勒令繳械。經趙恒惕迭電。請予通過。仍未邀准。或因此而破壞和局。亦未可料云。同日長沙快電。稱據總司令部消息。沈鴻英所部桂軍已于東夕抵省。其先鋒隊約一旅以上。當由蔣作賓撥款二千元。作為犒軍之用。並派胡祥麟親送車站于冬日十時開往株洲。以阻贛軍前進。江夕聞該軍已與蕭安國各軍衝突。互有勝負。此間復特派第八混成旅唐旅長。馳往援應。一面復由蔣作致電陳贛督。質問一切。略稱湘鄂和局。已由吳午與子玉在岳開始談判。目下湘軍既一律退出鄂境若贛軍猶猛進不已。則双方引出誤會。戰事糾纏。誰尸其咎等語。又訊自川軍東下援鄂後。滇黔各軍亦躍躍欲試 貴州盧燾督十東日致電湘政府云。湘黔接壤痛癢相關。當此湘省存亡危急之秋。盡力之所及斷無坐視之理。除前派之一旅。已由鎮遠直趨沅州外。并另調駐紫香溪之二梯團。由龍陽出發。知關廑念。特此奉聞云云。又同日復接該司令轉來。鄂自治政府駐川代表王守愚電云。長沙福源街湖北省總監蔣鑒。接四川來電文曰。請蔣總監轉筱垣雯軒雪竹厚哉蔚生渭清諸同鄉均鑒。笑兄率鄂軍有三混成旅回鄂川。援鄂軍第一路唐總指揮。率一師兩混成旅東出已達恩(施)建(始)巴(東)秭(歸)興(山)。第二路但總指揮率兩師亦陸續出發。行抵鄂界。川軍另以兩師援陝。再以四師為援陝援鄂後盾。鄂西北軍閥風披靡。荊襄指日可下。請轉臨冰兄同湘當軸諸公。奮挺前進。以圖克復。勿因小挫遽萌退志為盼。王守愚叩。電轉並據另一方面云。魯滌平近在衡山收集殘部。會同李烈鈞。軍隊擇要駐紮並電粵政府。請派洪兆麟迅速來湘會師前進。近聞洪氏已奉令開拔前抵全州。前日曾派代表李秉直。(益陽人)來衡商議一切。據云洪兆麟此次來湘。共率粵軍兩旅砲兵六營。擬到衡州後。即進駐湘潭。與蔣作賓各部會兵長沙。藉謀克復云。又據漢口快訊。謂日來雖未作戰。然雙方戒備仍未稍疏。湘軍方面以岳州既失。料無反攻之能力。乃變更計畫。改攻為守。除將岳州南部之要隘防守外。並將其所有軍隊。分為三大部。以一部死守長沙。為根據地。以一部向辰州進發。與李烈鈞聯合會同閩贛。以一部向石首進發。與川軍聯合。意圖夾攻宜沙。一面向粵政府請兵求援。俟粵軍開到後。再圖進取正面。宋鶴庚軍隊已完全退駐臨湘左面。夏斗寅葉開鑫軍隊已完全退駐平江右面。魯滌平軍隊已完全退駐蘆塘黃沙街。千餘處。均設營築壘抵防甚嚴。此湘軍方面之戒備情形也。吳使其湘戒備。亦不得不嚴加防範。除以岳州中部之巴陵馬鞍扁山一帶。為第一防綫外。並派第三師十二團步隊。鎮守岳州。第二十四師駐防城陵磯。張克瑤之魯軍第一旅。駐防岳州南面之黃沙港。靳雲鶚之第八旅。駐防雲溪。及趙傑之豫軍分駐五里牌。二十五師四十九旅駐防新橋岳州。江面則有楚振江利江屏建中之海軍護守。白螺磯城陵磯各江面則派楚振艦長率領巡防。各艦駐防新堤。此直軍方面之水陸戒備情形也。據双方戒備情形觀之。鄂湘兩軍之和議。恐尚難完全確立。將來戰端能否重開。和議能否告成。則以粵軍是否對于湘省有悔禍之心。為斷此時對于鄂湘和議尚不能完全確定云。又香港電訊。粵政府自接到岳失守之警電後。已于冬日下午二時。會在府招集民黨各要人。開時局大會議。以長岳為西南屏障。長沙一路。則粵桂川黔同時必受影響。桂省甫定餘孽未清。一旦內應外援。不特廣西垂成之局。付之東流。即粵省左迫于閩挾于贛。亦不能高枕無憂。遂決議緩勢援閩攻贛之師。專以兩省兵力北上援鄂。遂公同議決。七項辦法如下。(一)電令洪兆麟赴十三日內。由全州出發。并駐衡陽。作為第一路。商同魯滌平辦理。(二)令李福林將新編之福軍十二營。加配械彈。作為第二路。由樂昌出發。直入宜章。(三)飭許崇智率師作為第三路。由富川繞道進駐永明。(四)分雷川黔兩省。率兵東下。直搗鄂西各境。(五)撥于兩粵轄境開設國民銀行。發行鈔票一千五百萬元。以濟軍用。(六)命請陳炯明回省編練北伐。軍由水道入鄂。(七)急電趙恒惕勿遽言和。以阻士氣。目下粵中各界。對于國民銀行發行鈔票一節。已提出反對。並由該省省議員等。通電各處。誓不承認云云。

吳佩孚得意中之直湘和戰觀

▲汀泗橋一役吳氏為虜 ▲岳州被陷湘軍無歸路 ▲張一麐在漢演說宜先解決大局 ▲沈鴻英率餘援軍一萬到長沙

(漢口特約通信)

湘軍此次出兵援鄂。扶植鄂人自治。登高一呼。群山響應。剛及旬日。王占元勢窮力蹙。倉皇宵遁。及吳佩孚蕭耀南率師到鄂。襲取地盤。湘鄂聯軍。以吳蕭違自治潮流。違背群衆心理。為欲達到自治目的。不得不陳師鞠旅再圖一戰。旬餘以來。直軍陸續南下。吳氏往來奔走。固已竭盡心力。而二十四日汀泗橋一戰。直軍損兵折將。吳佩孚右手腕且受傷。其不致身為孚虜。僅差一間。是時双方形勢。可謂勢均力敵。而以人心向背之故。湘鄂聯軍。猶較直軍為優勝。乃自二十六日以後。湘軍並未受挫。而蒲圻險要。竟不戰而失。以致城陵磯岳州等處。皆拱手讓。相繼失陷。湘鄂聯軍奮鬪月餘的成績。一朝盡付東流。就是那蓬蓬勃勃的自治。也不到半途而忽夭折。假定為實力不濟。也只好諉之時機未到留作後圖。乃據各方面集訊。都謂係吳趙攜手。趙故意從中牽肘。以礙自治軍的進行。其原因一在吳趙宿有關聯。趙為吳所引誘。一在湘趙以宋鶴庚魯滌平不聽調度。終為心腹之患。久欲除去。故乘機竭力與吳謀和。欲藉其力以鞏固自己的地位。宋魯等挾戰勝聲威。不肯遽就言和。與趙的主張相背馳。趙會親到前敵。與宋魯等熱商利害。卒不得要領。遂返長沙。實行其陰謀的手段前傳趙親往岳督戰。實係誤傳。以上各消息。證以湘趙前曾三次電吳乞和。吳近勸其北歸。允代維持彼個人地位。及湘軍前敵。因械彈未能如期運到。軍隊不能作戰。不能不向後方退却各節實。可知並非無稽之談。是湘軍此次驟敗。却非力竭。乃為奸謀所中。天下最可痛心之事寧有逾此。岳州既失。中路湘軍歸路即被斷絕。中五里牌以上湘軍。不及退却。被直軍所包圍的。尚有六七千人。聞湘趙曾電吳。請予放歸。吳覆電必須繳械。始可放行。蕭耀南昨三十日午後一時四十分。乘車赴羊樓司。帶衛兵一連。現洋五萬元。偕行的尚有張紹曾易懷遠兩人關係慰勞直軍。並解散被圍湘軍六千人隊昨晚(三十日)軍界消息。湘軍不願繳械。前方略有小衝突。但湘軍已與于四面包圍中。當難抗拒到底。此項湘軍解散後蕭或偕同張易二人赴岳州。與吳協商。湘方針。此外國務院代表石龍川。陸部代表何需。又將軍府將軍張炳南。鄂因湘鄂和議問題。先後到漢。與吳蕭接洽。漢口各團體聯合會。昨三十日正午。在海大春菜館。開會歡迎張一麐。大家都請張到岳州。勸告吳氏以和平手段。謀自治發展。張演說對于自治當竭力進行。不過宜先解決大局。若大局解決。湘鄂問題當然附帶解決。散席後張遂同陳定遠張炳南。乘楚安兵艦。轉乘福小輪赴岳州與吳氏接洽。蔣百里亦在岳州。勸吳息兵。大約岳州明後日將有重要會議。討論自治問題。惟聞湘軍將領中。知吳趙間內幕的多不直趙所為。其勢難免不發生內鬨。據聞趙恒惕已至湘陰。湘垣秩序。由蔣作賓維持。一說趙尚在長沙。不過長沙極形混亂。並有蕭安國率贛軍一混成旅。由株萍以攻長沙。和張福來想做湖南督軍。昨已率部攻入長沙等說。又蔣作賓孔庚等。因鄂軍死傷過半。不能立足。業已過漢赴滬。究竟何說近是。也無從判斷。但湖南援鄂第二軍總司令沈鴻英。確已于二十七日率部萬人進抵長沙。並派軍三千。向岳州進發。其勢頗不在小。吳佩孚因是尚奔走于蒲圻岳州間。布置防務。運送軍需。異常忙碌。一面囑其黨徒組織某某會。發起某某會議。解釋時局各問題。名義雖極正大。其實奉吳氏個人意見為圭臬。以支配全局。不過這種手段。能夠籠罩世人與否尚為一大疑問。(十、八、三十一小軒)

李鼎新進行漁業借款之反響

▲蘇人上呈府院請取消

江蘇通信云。海軍部進行漁業借款一事。業經奉直兩省長官切電反對。而直隸同鄉且兩次公呈政府。以海部納賄賣國之請予查辦。惟主持事最力之海部司長林葆倫。並因人反對而稍退却。暗中仍與前任駐日代辦公使莊景珂繼續與資本家方面磋商辦理。查莊係安福罪魁。曾毓雋之妹壻。安福當國時代所有對日各項借款。莊氏無不參與。近因閒居無聊。又施其鬼蜮伎倆。冀以此獻媚當局。博一主要之位置。其用心誠不可問。聞北京江蘇同鄉會曾為此事。于日前開會公推代表赴農部質問。當由幸演代見。據云此案農部並未與聞。如有其事。自當力持反對等語。該同鄉會因復于昨日公呈總統國務院。力請將原案取消。原文如下。

呈為海軍部組織漁業公司。大損國權民命。懇請徹查取消事。竊報載海軍部因餉項缺乏。曾在閣議提出手摺。謂七省漁業督辦。組織漁業公司。藉收稅以濟餉。並經閣議通過。而漁業公司之內容。則中國人出面。日本人出資。已在天津設有籌辦處。道路所傳。又有謂發漁業債券。向日本某洋行某銀行。借二千萬元者。殊屬駭人聽聞。伏念漁業權為海上主權之一。我國海岸綫之種種權全。日人覬覦已久。漁業公司如日居其實。即不啻以全國之海上權。付之日人。國權喪失。莫大乎此。況以漁業為生計。者有漁戶在。即以本國人而壟斷七省之大利。沿海人民。已不能堪。若舉諸華人。奉之外人。其不可行。更不待說。不知海軍部何以如此之喪心病狂。更不知閣議何以朦混通過。本會公同集議。以為江蘇雖僅七省之一。而北起灌雲。南止金山。海岸綫之長。將及千里。沿海各地。漁戶頗多。對此種喪權害民之漁業公司。絕對不能承認。曾經派遣代表。赴農商部質問。不得要領。而人言嘖嘖。此事絕非無因。用特呈請大總統國務總理。徹查此案情形。迅予取消。并速頒明令以釋群疑。至兩紙所載日人誤擇漁權。賄賂在百萬以上亦請嚴行查辦。實為公便。總統國務總理。江蘇旅京同鄉會謹呈。

中華通信社云。海軍總長贊助七省漁業。大為七省人民所反對。李氏以受海豐公司一百二十萬之賄賂。恐一旦事若不成。又須吐出贓款。故決計將錯就錯。積極進行。據深知內幕者謂。李氏目下對于漁業借款。持之甚堅。雖受七省人民之反對。及全國輿論之攻擊。亦不稍有顧慮。此項二千萬圓之漁業借款。雙方均已磋商妥協。並有已經交款之說。海部中人。自總長以至廳長秘書。得此一大賄款。莫不喜形于色。惟聞海軍艦隊將士。以李氏此次借欠餉為名。出此漁業借款。得賄肥己之計。實與海軍欠餉無補。群情至為憤激。目下正在聯絡各艦通電反對李氏。海軍界軒然大波。恐將因此以起云。

孫文之宣言與演說

▲要求歐美承認 ▲參與華盛頓會議 ▲叙述中國政局

廣州消息云。廣州政府。正式宣言。已經前北京英文日報主任陳君起草日內即可頒布。並將電中歐美人士。及列國政府。俾知中國之眞相。該宣言首。縷數中國近來政局。並申叙列強。應當承認廣州孫政府。種種理由。末復要求派員列席華盛頓會議。否則該會所有之議決案。西南各省。將來誓不承認云云。孫文近在某公衆集會演說。謂廣東從未承認北京新閣之存在。故決不派遣代表。與北京軍閥共列席太平洋會議。必須取單獨之行動。並孫氏鑒于凡爾賽和會。合派代表之結果。故有此議也。

社會瑣聞

▲北京人口總數 (北京)

據最近北京警察之調查北京一隅之住戶為二十三萬二千五百十二戶統共男女人口總數為八十三萬三千四百四十七名內男子五十三萬七千六百六十九人女子二十九萬五千七百七十八人云

▲求晴燒傘 (東山)

魯東自入六月連日大雨滂沱已成澤災近野已成澤國秋禾均被淹沒鄉間農人無不叫苦近日以來大雨仍然時作最高之阜已積水成渠近有鄉中某老發起求晴會特用綢絹紮成掃晴娘一個高盈丈許用八人抬之遊街賽會并捐欵各家雨傘一律焚燒一時鄉愚均將雨傘交出共計不下二百餘把逐將掃晴娘及雨傘攜至某鎮河干焚燒一時火光四射與天半朱霞相映至晚星月皎潔農民無不歡悅及至五更雲又四佈淅瀝之聲又大作衆聞之大失所望然雨傘皆燒不能外出無不大呌其苦云

▲美國氣象臺報告高空氣象 (紐約)

▲每日發行報告書

美國氣象台近決定一報告高空氣象之新方針所謂新方針者對于高空氣象與狀態印成報告書每日發表一次報告書分為二部一部揭載地面之氣象與高空觀測之結果一部揭載二十四小時內暴風雨之警戒海上天氣之預報與氣壓之狀態自此方針施行以來人民莫不感受利便云

▲美國新造之鐵甲車 (美國)

美國某工程師近給一鐵甲車之圖樣已令某大鐵工廠建造該車完全用鐵板製造車成圓形凡敵人之彈丸一着車身即自滑下車身之尖頂上有一砲門容一吋寸口名之砲車身之兩旁各有槍門六車輪甚小車身僅離地八吋云

(實)(業)(淺)(說)

◎製鹽談(續) (陸志鴻)

▲變通海鹽製造各法

吾國地居溫帶夏有烈日之蒸發冬有勁風之燥逼每日散水週年中數一分五厘滷質愈濃散水愈難定為一分二厘濱海省分週年下雨南方四十寸左右北方二十寸以內海水濃量百分中含鹽三分南方則日烈而多雨北方則日澹少雨而氣燥兩相比較于製鹽事業上尙無大相懸殊處若貧以日力製造食鹽「即用風車汲展之法」或南或北無不相宜惟南方陰雨較多須另備備蓄滷之池與排雨之溝凡製滷工事分為二層一曰製造濃滷一曰製造粒鹽

製造濃滷餘濱海大埠淡水値貴之區可徑取海水用真空鍋製造淡水粒鹽以供市民食用外其餘均可藉日力製成濃滷存儲于池

製造粒鹽以日晒之法為主若南方多陰雨可兼用煤煎之法茲將製鹽各法均及布置大要述之如下

▲製造濃滷

一風車展法……此即使用日力之法濱海灘地無高物障風而水濃量合于製鹽之度舟車便運土細而結實水岸相距不甚高下之地均可闢作製場

劃定區域由公家撥款經營或遣退伍軍士營此生計酌量產銷之多寡以定闢場之大小或三四千畝或五六千畝為一大製場苦備為人民集合各製者又闢百畝為一小製場場中格以長池中分小製場為二段如是可供兩戶合作建造岸外大堤自行啓閉之閘開濬大港橫貫中間傍開支港分注各小製場又開備蓄池及天雨溝以備大雨時納滷棄水之用沙濾池濃池滷以備儲滷儲滷之用若為國家或大公司辦理者則闢縱勢大場場中横開長池若干條格分大場為數小段風車升起海水經入第一段即入長池復用較小風車升入第二段又入長池如是使海水逐塲遞進漸至濃厚『檢査鹽水濃度有玻製量表可向儀器館徵求』其逐場遞進之意使滷水力勻展不致厚集風車之端如此辦理則一端導起海水一端車製粒鹽較為妥善

二帆車驟滷架法……此亦用日力之法海水稍淡而因岸轉運利便栽場反致無益者則與帆展法並用因此法于帆車之下配有起水筒將海水升至高架復由樹枝繞流下墮速散水分以至極濃占地殊少可省地面闢帆之工如塗大車則料理定車而已又在海岸高出水面六尺以外在低崗斜坡粗砂之地均可行施此法以成濃滷

(未完)

新詩

◇鄰居的夫婦 (大白)

一邊簫鼓聲中。
一雙新夫婦在那兒嫁——娶。
一邊拳脚聲中。
一雙舊夫婦在那兒打——哭。
難為佢新新舊舊。寃寃親親。
熱鬧煞這『孝衛對字』！
△
究竟是親底結果。
舊是新底前車。
新的成親。舊的成寃。
操縱都憑制度。
服從了制度底權威。
怎怪得『夫婦之道苦』！

一九二一年。八月二十九日。
在上海白爾路三益里。

創作

◇我倒忘記了 (雙明)

『我和你定情後。無論遇見怎樣的美女子。都不睬伊。因為敏活的意態嬌豔的容光。美妙的眼波。酣香的口吻我都當作不可接近的病症看。唯恐傳染。而且確定這些都是你底仇敵。』得弓斜挺着身子背脊靠在欄杆上對佩蘭這麼說。佩蘭只是微笑睬着他。得弓接着又說。『你看我倆住在這倚山面海還兩間精緻的高樓天天看雲去雲來潮升潮落。我倆何不就化作一朶白雲。又何不就化作一滴水。任天空海濶由着。暢我倆一生遊戲?』佩蘭答應說。『人們少不得有這副胸襟。可是……你不常說。『我倆底眞事業。在改造社會』麼?』得弓說『是極。是極!』佩蘭說。『那麼。我倆應得使天下男男女女。都有消散胸襟的機會。男子們做事不難。女子呢?……』正說到這里。背上像白鷗樣一角風帆載着斜陽吹向這座樓屋來。原來是得弓底好友匯川。但倆便在露臺上招着手歡迎他匯川一登樓。開口就是『世間最無良的就是女……』話沒說完。連忙向佩蘭道歉說『嫂嫂。你不在我所說的女子裏。』佩蘭道『我幾乎忘却我是女子。我並且忘却了先生是個男子。先生既這麼說。莫非是懷璧……』匯川聽了懷璧兩字。不覺就變色吁氣。一屁股坐在露臺的凉椅上。兩隻手棒着頭。得弓連忙問『懷璧這麼樣了。伊為什麼不和你同來?』匯川伸出一隻棒着頭的手來搖搖說『不必說。不必說。也不可說!』佩蘭和得弓說。『究竟是怎麼一回事?』匯川一聲不響。停了好一會。『唉!本待不說。說也無妨!我和懷璧的愛情。你倆是深知的。今天一早原打算同到你們這里玩。不知道一句兩句談起婦女問題來。頃刻就發生極激烈的爭點。伊說。『男子不過橫領了自然來誘惑女子罷了。婦女問題。哪里夠得上作人類中間的問題。不過在男子橫領的自然界一粒為男子傳統及種子罷了。什麼『階級鬥爭』?什麼『經濟制度』?什麼『教育事業』?盡都是你們男子自淘夥裏自由競爭的結果。你們男子中有什麼階級。我們女子連階級也夠不上。』說着。伊就痛哭起來。又說『我們女子是沒有社會的。』我勸伊柔和嫂嫂談談。伊說『佩蘭如果無知。談也無用——佩蘭有知。也和我是一樣的。而且你和得弓無非倚仗着有生活機會。在未嫁時用『自由』『平等』來誆我們——嫁了後。就有什麼『風俗』『體面』『社會狀態』了。其實我嫁給你等于你嫁給我。你以為離我了你。社會就鄙棄我。你離了我。社會便容許你。你們倚恃這為護符。蹂躪婦女。還要說是『經濟問題不解決。階級鬥爭不平。婦女問題只可暫時不提』。果眞男子把婦女也當作人看的是這樣的麼?不但你和得弓一流是奪到生活地盤的。就失業工人充勞動後備軍的男子。甚至做了乞丐的。對他底討飯婆還要挈三分男子身分。你想我們婦女們。是不是一個個瓶罄的!』伊說了又哭。哭了又說。最後伊竟要和我宣告離婚。並且把手鐲。頸鍊戒指。耳環。都褪下來。拋到海裏去。你們倆想想看。我花了多少財產賠了多少工夫。下了多少小心。平白地起了這場鬥爭。你道要不要氣爆肚皮?唉!』得弓癡癡地聽着。有時斜睬一眼看佩蘭。只看伊面龐兒一陣白一陣紅。忽然見到匯川底話頭止住了。連忙立起說。『你口乾了。且先吃一杯茶』。一面說。一面朝佩蘭看了一看。佩蘭也立起來說『我倒忘記了』—

經濟欄

◎中國最近之財政觀(續)(譯英人財政評論)

綜計此時借欵已及一千一百八十萬輿論之抑制財政尙為政治上最良之壓迫今日督軍之橫暴早為人人意中所亟欲反抗者向來注目之鹽稅之軍事費上實最有力者為今日銀行團已有立于背後控制輿論之勢藉以對于中央政府為正當之維持又以好意贊助事業家因之得漸舉反抗軍權之實力竟向一二督軍嚴重抗議是從來所未有者也惟成功之希望在今日敢言其倘早想將來銀行團或遇有機會力足左右此種督軍者使軍閥間促進無用之爭者全賴軍費供給若一旦絕其接濟或將全氣一變而降心相從矣如現今稱覇滿洲之張作霖一方雖日有偉大之勢力負擁護中央責任然以財政之眼光觀之則彼所履之徑路可謂最適于阻止中國之進步改良者也

試察中國既往情形全因軍閥之專制亂不守秩序致國家日墮其威信早已墜入旨為援助英自銀行團之活動也漸開恢復秩序之端來年度應付給之國債利息四千六百萬元亦易得其財源後日之改善不可謂非全無希望也曩在香港之粵銀行家新與滬銀行家提携故從來能脅制中國之外國借款團亦因此財政新運動一改其往日之行為此勢力亦似覺漸還突要之救濟今日之中國引於進步改良之域惟有斷然禁止借欵浪費俾免外國之管理干涉而已蓋遇緊迫之際亦勿為表面之有利與好條件等所惑務舍棄一切借欵政策而行國家安全同時能使外國投資家安心此實為惟一之政策也曠觀全國擁有四萬萬人口國民日漸覺醒而表示進步激勵之實績故正為政府也如不付外債到期延緩等事當可無之若又能捨棄無用之政爭則萃此民庶之精勤將來對于要途之正當債務必能以正確之精算任之其理甚明而所謂中國將見分裂者決不存于意想之內假令民庶全不同情于政府之施設而與政府分離則政府祗為無立之一政府從來所喧傳之國家破產又難保其不實現是則可憂者也考中央收入月不過五百萬而支出需千三百萬是一年中歲入不敷歲出達九千六百萬元之鉅此瀕死之政府財政每逢春秋二期及季節使金融狀況益形紊亂又使一般財界屢遭恐慌與危機本年雖早從銀行團接濟三百五千萬之墊欵暫脫苦境但此種借欵亡在四千五百萬元以上此外尙有若干債務政府既無正貨之準備又無補充之方法結局不外求之以不兌換紙幣以彌補其不敷之數而已至此不敷之原因實由于軍閥浪費之故今若非努力除去此禍根則中國前途如何正未可知中國財政之崇既在于此則自今澄清之敢曰未為晚也

(完)

◎列國對華之貿易戰

近年以來各國之競爭由武力一變而為經濟戰爭愈演愈烈加以歐戰告終各國咸帑空虛尤不能不力圖恢復而國家之充實經欵行經濟競爭必先振興貿易是以年來各國對華之貿易漸趨緊盛各不相讓其激烈足誠可謂為無形之世界戰爭也美國之特瑪斯達布留拉門得氏關于美國之遠東貿易曾述論如下中國為美國遠東貿易上最有利之國家十年之前我國之對華貿易僅為五十五百萬元(美金)及一九〇年已達三億七千七百萬美金是由此可知美國將來之意對華貿易大有發達之餘地也云如是見非僅拉門得氏個人也蓋全美國人士皆如是相更進一步言之凡英法日諸國皆有如是之觀念也是故去年還各國之對華貿易及其貿易政策大非昔日之可比矣況撼動世界之大戰終熄業經二載不得不亟亟減輕其戰後之負擔為各國同一之心理欲減輕其負擔自必以增進對外貿易為唯一之方策是今日商戰之激烈乃為必然之勢而商戰上之最好戰場首稱中國故各國貿易之盛衰須觀其對華貿易之興敗為轉移也大戰時期各國之對華貿易固無暇兼顧及去年俄國戰之狀態況斷絕關係之德國其去年之對華貿易額尚能達至七百一十七萬九千餘兩其他諸國則更可想而知矣不過日本之對華貿易去年略有減色較之前年減去七千一百四十餘萬兩如此之事實偶一觀之似乎無大影響然其關係于日本方面殊非淺鮮也夫日本在東洋之所以能稱覇者須先維持其在中國之經濟的優越地位使其對華企業充實發展而立于他國之上為目其對華貿易之消長即日本國際地位之消長問題也由此而觀可知一國貿易之消長即一國興衰之關鍵影響之大所關非淺豈可不亟亟注意而必先知貿易之內容與各國在華貿易之勢力研究其過去與現在之狀態推測其將來茲以去年(民國九年)海關統計為根據對于各國對華貿易之內容及其勢力之消長並其將來之狀態等略為推論以供我國貿易家之參考

(未完)

◎美國之信託公司(續)

信託公司之失敗者一為辛辛乃底之烏哈烏島人壽保險信託公司該公司註冊于一千八百三十四年二月二十四日至次年一月開始營業計分信託銀行二部各發行紙幣之權(未完)

西歷九月八日 木曜 民國十年
八月 癸酉
七日 先勝
軫宿 各人吉凶

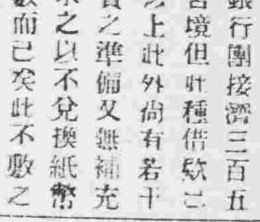

明日之吉凶▲一白之人多耗金錢之日避家庭間瑣居小事必謹慎乾與西方吉▲二黑之人平靜無事之日但遠行或創始大業凶南與西方吉▲三碧之人運勢如旭日東昇之日遠行亦無妨北白處方為吉▲四綠之人本日所定之婚議他日易于破裂北東南方吉▲五黃之人遇事如欠注意必遭失敗後日至足引以為戒南與西吉▲六白之人自晨至午午夕須從迎送幸運之日良與坤與西方吉▲七赤之人遇事須勵進心中勿生情志事不吉艮坤乾吉▲八白之人勵於詩之階級而進必有相懸之發展南西吉▲九紫之人僅事多必均失敗之日東巽吉

永井醫院 日電話二一九九番 (仁) ▲有中國人翻譯 本院在十間房大街中間路北
一般營業 大連市浪速町三丁目一百番地 主任 三浦成家 長電話一一六六番

美容—保身—發財

一日不可無此君——此君者何！

日 花露精

花露水一物爲人人必需之品而携帶不便効力亦微玆有黃君海波留學日本醫科大學卒業特赴花露水原產地之美國研究有年將花露水原料精鍊成粉芬芳撲鼻其効效較花露水勝二十倍隨身可帶遇水即化此粉之中並加殺菌及玉容藥料故可兼防疫之功亦代香皂之用置諸衣襞香氣馥郁無須另備香水誠男女老幼一日不可缺之妙品也

花露精置於手巾上用之 芳香撲鼻

花露精之管有二小弘若在不用之時可開一弘常使芳香發散身神爽快

價目 一瓶 大洋六角

此次華南通商公司之花露精爲推廣起見凡購每一打者贈彩如左

一等二等三等將彩券封入得彩者隨時持券換物四等以下即將彩品封入盒內諸君保身可發財一等金表、二等小鐘、三等寶石指環、四等上等鏡子、五等自來墨水筆、七等香皂懷中香水

虔製本舖 博仁公司

總發行所 華南通商公司

安東縣 渡邊分行　同 井上大藥房　同 三木大藥房　奉天 佐藤廣濟堂　同 寺庄洋行　營口 東瀛大藥房　濟南 文明公司　天津 金山大藥房

哈爾賓 井上大藥房　鐵嶺 平肥藥房　長春 光明洋行　同 藤田誠昌堂　大連 實藥會社支店　同 小林商店　濟南 同文商務公所　北京 信昌洋行

普生醫院

鄙人昔充滿鐵分院醫士已有七載刻下於大西關高等審判廳斜對過自設醫院診視男女內外各科婦人科花柳病恐未週知特登廣告

本院 女醫 旦美千與 白謹

「入院隨意」 中電話一三五三

催眠術

通信教授

欲求精神之修養者學　欲增心身之健康者學　欲得子姪之勤儉者學

欲謀家室之和睦者學　欲去不治之疾病者學　欲改不良之性癖者學

欲知過去之事實者學　欲卜未來之運命者學　欲探物價之升降者學

欲解决宇宙間一切奇奇妙妙不可思議之現象者不可不學

中國精神研究會 創辦催眠術事業多年成績卓著有口皆碑備有詳細章程函索請寄郵資一角至上海老靶子路中國精神研究支會當即原班寄奉

附設 精神療病院 應用精神靈力治療難症惡癖凡醫藥所不能治者均能治療在遠方者可用隔地治療法患者雖遠隔萬里亦能感應靈驗神速效力驚人

注意 本會總會長爲世界著名之精神學家中國催眠學界之鼻祖 鮑芳洲先生

保證成功

資本金 壹億圓

積立金 五千三百萬圓

橫濱正金銀行奉天支店

電話 日一一一番 日一二一番 日容用三三七番 中四七一番

總行 日本橫濱

支店

東京 神戶 大阪 下之關 長崎

倫敦 里昂 紐育 桑港 兒斯愛

沙兒斯 細牙脫兒 布崖臘斯安

伊列斯 布哇 孟買 羅馬

卡達爾賁斯 伯巴牙 馬呢拉

新嘉坡 西貢 香港 漢口 上海

北京 天津 青島 濟南 大連

牛莊 開原 長春 哈爾賓 海參崴

中日合辦 正隆銀行奉天支店

奉天小西關 電話六八〇番

注 本行照除一般銀行例辦理一切放存欵各項事宜如左 所有一辦理外 及匯兌各項以親切可嘻爲宗旨 貸欵事宜務主簡捷以餉顧主 凡放貸各欵以公債票質抵押者息率從廉 凡各種公債票照市價 外格從廉換金銀小洋專宜照市價 優交易一廣 格外公道以免招徠

總辦 安田善三郎

本行 大連大山通 電話長日二五二番 中一二七一番

分行 營口 撫順 開原 錦州 長春 鄭家屯 芝罘 天津 旅順 電話長六八一番

南滿公司

各樣煤炭一概俱全 奉天小西關 中電一二五六 日話五二二六

寶榮公司

煙煤 塊煤 撫順煤 奉天小西門 撫順臺二二番 中煤五

三有公司

中心臺 撫煤 焊煤 奉天西塔 電話日二四三番 中〇〇三號

義昌號

炸樣煤 奉新市街 日電話四七五番

東亞公司

奉天小西關 電話一一七

七博士推獎の 美味滋養 葡萄酒

赤玉牌葡萄酒

早夕一杯 優於百藥

爲慰安飲料之第一要件美味但如何能得保有天然甘味之葡萄經釀造界多年之宿題始得解決赤玉爲滋養飲料更爲醫界認爲卓絕之品質今凡全國各藥局均多採用耳對于臨牀効果之的確更有肯定此實赤玉特有之特質特權也

類似品多し●赤玉と御指定を乞ふ

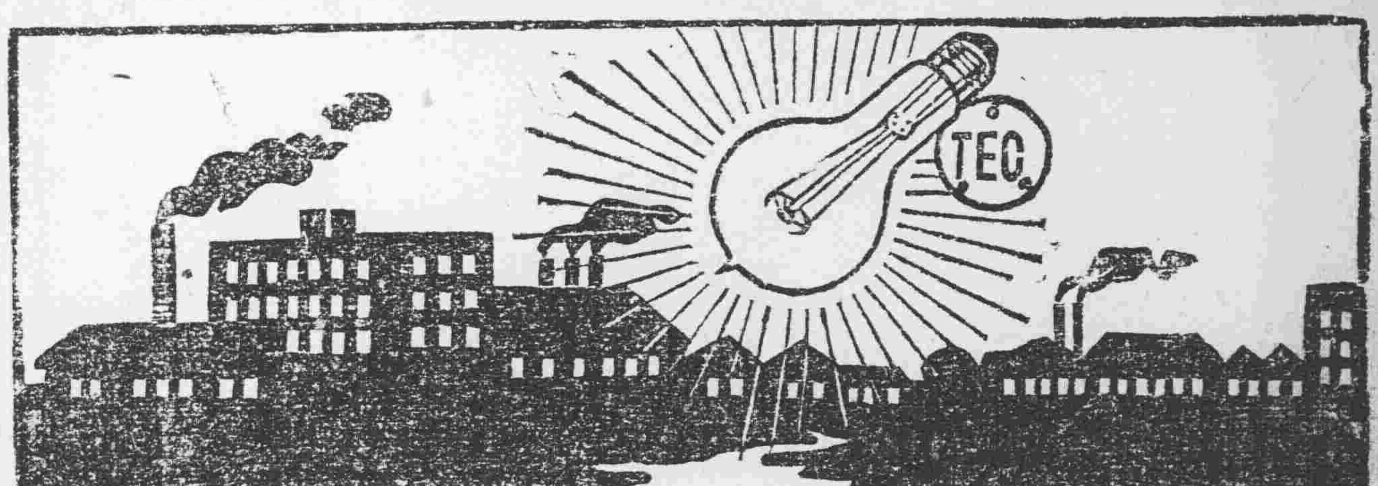

風行普徧世界之天威牌電燈泡子

天威電燈泡子、是佔電球界最優勝的貨、標榜品質作本位、是理想的電球、工場商店一般的家庭最好適用

這天威牌電燈泡子的特長

一、爽快而且明亮　二、能使用長久

三、可以省電力　四、品質均一

五、形體秀麗裝置雅觀

總經理 奉天加茂町 寶信洋行 中國電話一二八八號

奉天批發所

鐘樓南大街	寶信洋行分號	電話中七六七
小西關大街	瑞華號	仝一二一
大南關西路	天興信	仝三一八
小西邊門外	鴻泰昶銀號	仝八四九
大西關大什字街	信義長	仝一一五八
小北關大街	福成[illegible]	

△往北行車

△往南行車

△營口大石橋間▽

△大連旅順間▽

朝鮮線(日本時刻)

往北車